



MONITORUL OFICIAL

AL

ROMÂNIEI

Anul 180 (XXIV) — Nr. 182

PARTEA I
LEGI, DECRETE, HOTĂRĂRI ȘI ALTE ACTE

Miercuri, 21 martie 2012

SUMAR

<u>Nr.</u>	<u>Pagina</u>	<u>Nr.</u>	<u>Pagina</u>	
LEGI ȘI DECRETE				
51.	— Lege privind modificarea și completarea Legii nr. 108/1999 pentru înființarea și organizarea Inspecției Muncii	2-5		
311.	— Decret pentru promulgarea Legii privind modificarea și completarea Legii nr. 108/1999 pentru înființarea și organizarea Inspecției Muncii	6		
HOTĂRĂRI ALE GUVERNULUI ROMÂNIEI				
182.	— Hotărâre pentru modificarea și completarea Hotărârii Guvernului nr. 1.000/2006 privind organizarea și funcționarea Agenției Naționale a Funcționarilor Publici, precum și unele măsuri pentru reorganizarea Agenției Naționale a Funcționarilor Publici	6-9		
ACTE ALE ORGANELOR DE SPECIALITATE ALE ADMINISTRAȚIEI PUBLICE CENTRALE				
54.	— Ordin al ministrului agriculturii și dezvoltării rurale pentru modificarea Schemei de ajutor <i>de minimis</i> „Sprijinirea activităților economice în vederea diversificării economiei rurale și a creșterii calității vieții în spațiul rural”, aprobată prin Ordinul ministrului agriculturii și dezvoltării rurale nr. 567/2008	10-28		
ACTE ALE PARTIDELOR POLITICE				
		3.401.	— Ordin al ministrului educației, cercetării, tineretului și sportului privind acordarea acreditării pentru unitatea de învățământ preuniversitar particular Grădinița „Curcubeul” din localitatea Matca	29
		3.407.	— Ordin al ministrului educației, cercetării, tineretului și sportului privind acordarea acreditării pentru unitatea de învățământ preuniversitar particular Școala „Junior” din municipiul Iași	29-30
		3.408.	— Ordin al ministrului educației, cercetării, tineretului și sportului privind acordarea acreditării pentru unitatea de învățământ preuniversitar particular Școala Postliceală Sanitară „Christiana” din municipiul Pitești	30-31
		3.409.	— Ordin al ministrului educației, cercetării, tineretului și sportului privind acordarea acreditării pentru unitatea de învățământ preuniversitar particular Școala Particulară „Ethos” din municipiul Craiova	31
			Quantumul total al sumelor provenite din finanțările private ale partidelor politice în anul 2011, conform Legii nr. 334/2006 privind finanțarea activității partidelor politice și a campaniilor electorale — Forumul Democratic al Germanilor din județul Caraș-Severin	32

LEGI ȘI DECRETE

PARLAMENTUL ROMÂNIEI

CAMERA DEPUTAȚILOR

SENATUL

LEGE

privind modificarea și completarea Legii nr. 108/1999 pentru înființarea și organizarea Inspecției Muncii

Parlamentul României adoptă prezenta lege.

Art. I. — Legea nr. 108/1999 pentru înființarea și organizarea Inspecției Muncii, republicată în Monitorul Oficial al României, Partea I, nr. 740 din 10 octombrie 2002, se modifică și se completează după cum urmează:

1. Articolul 1 se modifică și va avea următorul cuprins:

„Art. 1. — (1) Se înființează Inspecția Muncii, organ de specialitate al administrației publice centrale în subordinea Ministerului Muncii, Familiei și Protecției Sociale, cu sediul în municipiul București.

(2) Inspecția Muncii are personalitate juridică și este finanțată integral de la bugetul de stat, prin bugetul Ministerului Muncii, Familiei și Protecției Sociale.

(3) Inspecția Muncii îndeplinește funcția de autoritate de stat, prin care asigură exercitarea controlului în domeniile relațiilor de muncă, securității și sănătății în muncă și supravegherii pieței.

(4) Inspecția Muncii acționează pentru asigurarea protecției sociale a muncii, în baza prevederilor art. 41 din Constituția României, republicată, și, respectiv, a prevederilor Convenției Organizației Internaționale a Muncii nr. 81/1947 privind inspecția muncii în industrie și comerț, ratificată prin Decretul Consiliului de Stat nr. 284/1973 și ale Convenției Organizației Internaționale a Muncii nr. 129/1969 privind inspecția muncii în agricultură, ratificată prin Decretul Consiliului de Stat nr. 83/1975.”

2. Articolul 2 se modifică și va avea următorul cuprins:

„Art. 2. — Inspecția Muncii are în subordine inspectorate teritoriale de muncă, instituții cu personalitate juridică, care se organizează în fiecare județ și în municipiul București.”

3. Articolul 4 se modifică și va avea următorul cuprins:

„Art. 4. — Organizarea și funcționarea Inspecției Muncii se reglementează prin Regulamentul de organizare și funcționare, aprobat prin hotărâre a Guvernului, la propunerea Ministerului Muncii, Familiei și Protecției Sociale, cu respectarea prevederilor prezentei legi, denumit în continuare *Regulament*.”

4. Articolul 5 se modifică și va avea următorul cuprins:

„Art. 5. — Inspecția Muncii îndeplinește următoarele funcții generale:

a) de autoritate de stat, prin care se asigură exercitarea controlului aplicării prevederilor legale în domeniile sale de competență;

b) de comunicare, prin care se asigură schimbul de informații cu autoritățile administrației publice centrale și locale, precum și cu persoanele fizice și juridice supuse activității de control, informarea acestora și a cetățenilor asupra modului cum se respectă și se aplică prevederile legislației din domeniile de competență;

c) de reprezentare, prin care se asigură, în numele statului român și al Guvernului României, reprezentarea pe plan intern și extern în domeniile sale de competență;

d) de formare, prin care se realizează pregătirea și perfecționarea profesională a personalului propriu, în condițiile legii;

e) de cooperare, prin care se asigură desfășurarea de acțiuni în comun, pe plan intern și internațional, în domeniile de competență;

f) de administrare, prin care se asigură gestionarea bunurilor din domeniul public, respectiv privat al statului ori, după caz, al unităților administrativ-teritoriale pe care le are în administrare sau în folosință, a fondurilor alocate în scopul funcționării în condițiile legii, precum și organizarea și gestionarea sistemelor informatice necesare activităților proprii.”

5. Articolul 6 se modifică și va avea următorul cuprins:

„Art. 6. — (1) Inspecția Muncii are următoarele atribuții generale:

a) controlul aplicării prevederilor legale, generale și speciale, în domeniile relațiilor de muncă, securității și sănătății în muncă și supravegherii pieței;

b) furnizarea de informații angajatorilor și salariaților cu privire la mijloacele de aplicare a prevederilor legale în domeniile de competență;

c) informarea autorităților competente despre deficiențele sau abuzurile legate de aplicarea dispozițiilor legale în vigoare;

d) prestarea de servicii specifice domeniului său de activitate;

e) inițierea de propuneri pentru îmbunătățirea cadrului legislativ din domeniile sale de activitate, pe care le înaintează Ministerului Muncii, Familiei și Protecției Sociale.

(2) Inspecția Muncii are următoarele atribuții specifice:

A. în domeniul relațiilor de muncă:

a) controlează aplicarea reglementărilor legale, generale și speciale, cu privire la încheierea, executarea, modificarea, suspendarea și încetarea contractelor individuale de muncă;

b) controlează stabilirea și acordarea drepturilor convenite salariaților ce decurg din lege, din contractul colectiv de muncă aplicabil și din contractele individuale de muncă;

c) controlează aplicarea măsurilor de respectare a egalității de șanse și de tratament între femei și bărbați;

d) asigură la nivel național evidența muncii prestate în baza contractelor individuale de muncă, prin registrul general de evidență al salariaților, precum și evidența zilierilor și a beneficiarilor prestațiilor acestora;

e) controlează folosirea forței de muncă, în scopul identificării cazurilor de muncă nedeclarată;

f) primește și transmite în sistem informatic, prin inspectoratele teritoriale de muncă, datele depuse de angajatori și beneficiari referitoare la salariați și la zilieri;

g) asigură înregistrarea contractelor colective de muncă la nivel de unități și verifică prevederile acestora, potrivit procedurii aprobate de inspectorul general de stat, și conciliază conflictele de muncă declanșate la nivelul unităților;

B. în domeniul securității și sănătății în muncă și al supravegherii pieței:

a) controlează, coordonează și îndrumă metodologic aplicarea prevederilor referitoare la securitatea și sănătatea în muncă, ce decurg din legislația națională, europeană și din convențiile Organizației Internaționale a Muncii;

b) cercetează evenimentele conform competențelor, avizează cercetarea, stabilește sau confirmă caracterul accidentelor, colaborează cu instituțiile implicate în ceea ce privește evidența și raportarea accidentelor de muncă și bolilor profesionale;

c) controlează activitatea de instruire, informare și consultare a salariaților și furnizează informații în vederea îmbunătățirii acesteia;

d) autorizează din punctul de vedere al securității și sănătății în muncă funcționarea persoanelor fizice și juridice și retrage sau poate propune retragerea autorizării, în condițiile legii;

e) analizează activitatea serviciilor externe de prevenire și protecție și propune, după caz, comisiei de abilitare a serviciilor externe de prevenire și protecție și de avizare a documentațiilor cu caracter tehnic de informare și instruire în domeniul securității și sănătății în muncă din cadrul inspectoratelor teritoriale de muncă retragerea abilitării;

f) eliberează avize și autorizații conform competențelor stabilite prin actele normative aplicabile;

g) dispune sistarea activității sau oprirea din funcțiune a echipamentelor de muncă, în cazul în care se constată o stare de pericol grav și iminent de accidentare sau de îmbolnăvire profesională, și sesizează, după caz, organele de urmărire penală;

h) dispune angajatorului efectuarea de măsurători, determinări și expertize pentru prevenirea unor evenimente sau pentru stabilirea cauzelor evenimentelor produse, precum și verificarea, prin organisme abilitate, a încadrării nivelului noxelor profesionale în limite admisibile la locurile de muncă, cheltuielile fiind suportate de către angajator;

i) controlează respectarea prevederilor legale referitoare la introducerea pe piață a produselor pentru care desfășoară acțiuni de supraveghere a pieței, conform competențelor;

j) restricționează, prin măsurile legale stabilite de legislația în vigoare, comercializarea produselor neconforme și dispune măsuri de eliminare a neconformităților constatate;

k) prelevează probe și efectuează testări în vederea identificării produselor care prezintă suspiciuni de neconformitate;

l) colaborează cu autoritățile vamale și alte organisme responsabile cu controalele la frontiere în vederea schimbului de informații cu privire la produsele ce prezintă riscuri în utilizare;

m) colaborează cu autoritățile competente naționale și din cadrul Uniunii Europene în toate problemele de supraveghere a pieței, inclusiv în ceea ce privește notificarea clauzei de salvagardare în cazul produselor neconforme.

(3) Inspekția Muncii îndeplinește și alte atribuții stabilite în responsabilitatea sa potrivit legislației în vigoare.

(4) Autoritățile administrației publice centrale și locale, precum și instituțiile aflate în subordinea, coordonarea sau sub autoritatea acestora au obligația de a pune la dispoziția Inspekției Muncii și a inspectoratelor teritoriale de muncă, la solicitarea acestora, informațiile și documentele necesare, în mod operativ și gratuit, pentru îndeplinirea atribuțiilor stabilite prin lege."

6. Articolul 7 se modifică și va avea următorul cuprins:

„Art. 7. — (1) Inspekția Muncii poate să presteze servicii și să furnizeze date/informații, contra cost, în condițiile legii.

(2) Contravaloarea serviciilor prestate se suportă de către beneficiarii acestora și constituie venituri la bugetul de stat.

(3) Serviciile pentru care se percep tarife, precum și quantumul acestora se stabilesc prin ordin al ministrului muncii, familiei și protecției sociale."

7. Articolul 8 se modifică și va avea următorul cuprins:

„Art. 8. — În realizarea atribuțiilor sale, Inspekția Muncii cooperează, pe plan național și internațional, pe bază de protocoale, acorduri și memorandumuri, cu instituții similare, cu inspekții din alte domenii, instituții publice sau private, cu organizații ale partenerilor sociali și cu orice alte organizații care sunt constituite și funcționează potrivit legii."

8. Articolul 9 se modifică și va avea următorul cuprins:

„Art. 9. — Ministerul Apărării Naționale, structurile militare și structurile în care își desfășoară activitatea funcționari publici cu statut special din cadrul Ministerului Administrației și Internelor, Administrația Națională a Penitenciarelor din cadrul Ministerului Justiției, Serviciul Român de Informații, Serviciul de Informații Externe, Serviciul de Protecție și Pază, Serviciul de Telecomunicații Speciale, precum și Comisia Națională pentru Controlul Activităților Nucleare organizează activitățile de inspekție a muncii prin servicii proprii de specialitate, care au competență exclusivă numai pentru structurile respective."

9. Articolul 10 se modifică și va avea următorul cuprins:

„Art. 10. — (1) Inspekția Muncii este condusă de un inspector general de stat.

(2) În exercitarea atribuțiilor de conducere, inspectorul general de stat are în subordine 2 inspectori generali de stat adjuncți.

(3) Inspectorul general de stat și inspectori generali de stat adjuncți sunt numiți prin ordin al ministrului muncii, familiei și protecției sociale, în condițiile legii.

(4) Funcțiile de inspector general de stat și inspector general de stat adjuncți sunt funcții publice de conducere specifice, asimilate din punctul de vedere al drepturilor salariale cu directorul general, respectiv directorul general adjuncți din minister.

(5) Inspectorul general de stat și inspectori generali de stat adjuncți au calitatea de inspector de muncă și pot exercita activități de control pe întreg teritoriul țării.

(6) Inspectorul general de stat este ordonator secundar de credite.

(7) În exercitarea atribuțiilor sale, inspectorul general de stat emite decizii și aprobă metodologiile, proceduri și instrucțiuni în domeniile de activitate ale Inspekției Muncii.

(8) Atribuțiile inspectorului general de stat și ale inspectorilor generali de stat adjuncți sunt stabilite prin Regulament.

(9) La nivelul Inspekției Muncii se constituie Consiliul Consultativ Tripartit, cu rol de dialog social, format din reprezentanții desemnați ai instituției, ai confederațiilor sindicale și patronale reprezentative la nivel național.

(10) Modul de organizare și atribuțiile Consiliului Consultativ Tripartit se stabilesc prin Regulamentul de organizare și funcționare al aparatului propriu al Inspekției Muncii, aprobat prin ordin al ministrului muncii, familiei și protecției sociale, la propunerea Inspekției Muncii."

10. Articolul 11 se modifică și va avea următorul cuprins:

„Art. 11. — (1) Inspectoratele teritoriale de muncă sunt conduse de câte un inspector-șef, numit prin ordin al ministrului muncii, familiei și protecției sociale, în condițiile legii.

(2) Inspectorul-șef este ordonator terțiar de credite.

(3) În exercitarea atribuțiilor de conducere, inspectorul-șef are în subordine 2 inspectori-șefi adjuncți, numiți prin ordin al ministrului muncii, familiei și protecției sociale, în condițiile legii.

(4) Inspectorul-șef și inspectori-șefi adjuncți au calitatea de inspector de muncă și pot exercita activități de control.

(5) Funcțiile de inspector-șef și inspector-șef adjuncți sunt funcții publice de conducere specifice, asimilate din punctul de vedere al drepturilor salariale cu directorul executiv și directorul executiv adjuncți din cadrul serviciilor publice deconcentrate ale ministerelor.

(6) La nivelul inspectoratelor teritoriale de muncă se constituie câte un consiliu consultativ tripartit, cu rol de dialog social, format din reprezentanții desemnați ai instituției și ai organizațiilor sindicale și patronale reprezentative la nivel național.

(7) Modul de organizare și atribuțiile Consiliului Consultativ Tripartit se stabilesc prin regulamentul de organizare și funcționare al inspectoratului teritorial de muncă, aprobat prin ordin al ministrului muncii, familiei și protecției sociale, la propunerea Inspekției Muncii."

11. Articolul 12 se modifică și va avea următorul cuprins:

„Art. 12. — (1) Personalul Inspecției Muncii și al inspectoratelor teritoriale de muncă este alcătuit din funcționari publici și personal contractual.

(2) În exercitarea atribuțiilor de serviciu, inspectorii de muncă exercită atribuții de autoritate de stat.

(3) Inspecția Muncii asigură participarea personalului propriu și al inspectoratelor teritoriale de muncă la programe de perfecționare profesională, specifice domeniului de activitate, aprobate anual prin decizie a inspectorului general de stat.

(4) Funcțiile publice de conducere ale direcțiilor/serviciilor/birourilor cu atribuții de control și de evidență a relațiilor de muncă sunt funcții publice de conducere specifice.

(5) Funcționarii publici de conducere ai direcțiilor/serviciilor/birourilor cu atribuții de control și de evidență a relațiilor de muncă au calitatea de inspector de muncă.

(6) Inspectorii de muncă, celelalte categorii de funcționari publici, precum și personalul contractual din cadrul Inspecției Muncii și al inspectoratelor teritoriale de muncă beneficiază de măsuri speciale de protecție împotriva amenințărilor, violențelor sau a oricăror fapte care îi pun în pericol pe ei, familiile și/sau bunurile lor, precum și de rambursarea tuturor cheltuielilor pentru daunele suferite în exercitarea atribuțiilor.

(7) Măsurile speciale de protecție, precum și condițiile și modul de realizare a acestora se stabilesc prin ordin al ministrului muncii, familiei și protecției sociale. Pentru reglementările aplicabile funcționarilor publici se va obține avizul Agenției Naționale a Funcționarilor Publici.

(8) Personalul Inspecției Muncii și al inspectoratelor teritoriale de muncă beneficiază de sprijin financiar din partea instituției, prin suportarea sumelor necesare asigurării asistenței juridice, în condițiile stabilite prin ordin al ministrului muncii, familiei și protecției sociale, în cazurile în care actele și faptele îndeplinite în timpul exercitării atribuțiilor de serviciu, în limitele și cu respectarea prevederilor legale, fac obiectul unor proceduri judiciare.”

12. Articolul 13 se modifică și va avea următorul cuprins:

„Art. 13. — (1) Numărul maxim de posturi pentru aparatul propriu al Inspecției Muncii și al inspectoratelor teritoriale de muncă se stabilește prin Regulament.

(2) Structura organizatorică și statutul de funcții ale aparatului propriu al Inspecției Muncii și al inspectoratelor teritoriale de muncă, precum și repartizarea numărului de posturi la inspectoratele teritoriale de muncă se aprobă prin ordin al ministrului muncii, familiei și protecției sociale.”

13. Articolul 14 se modifică și va avea următorul cuprins:

„Art. 14. — Drepturile salariale ale personalului încadrat la Inspecția Muncii și la inspectoratele teritoriale de muncă se acordă astfel:

a) pentru Inspecția Muncii, potrivit prevederilor legale aplicabile aparatului propriu al Ministerului Muncii, Familiei și Protecției Sociale;

b) pentru inspectoratele teritoriale de muncă, potrivit prevederilor legale aplicabile serviciilor publice deconcentrate ale ministerelor.”

14. Articolul 15 se modifică și va avea următorul cuprins:

„Art. 15. — (1) Inspecția Muncii întocmește și publică anual un raport asupra activității sale, cu respectarea prevederilor Convenției Organizației Internaționale a Muncii nr. 81/1947 privind inspecția muncii în industrie și comerț, ratificată prin Decretul Consiliului de Stat nr. 284/1973.

(2) Raportul prevăzut la alin. (1) se înaintează ministrului muncii, familiei și protecției sociale și Organizației Internaționale a Muncii.”

15. Articolul 16 se modifică și va avea următorul cuprins:

„Art. 16. — (1) Inspectorii de muncă sunt funcționari publici, în cadrul funcțiilor publice specifice cu statut special.

(2) Statutul inspectorului de muncă va fi reglementat prin lege.

(3) Inspectorii de muncă beneficiază de stabilitate în funcție și independență față de orice schimbare guvernamentală și influență neprevăzută din afară.

(4) Funcția de inspector de muncă poate fi ocupată de persoane cu studii universitare de licență absolvite cu diplomă, respectiv studii superioare de lungă durată absolvite cu diplomă de licență sau echivalentă în domeniile fundamentale: științe inginerești, științe agricole și silvice, științe juridice, științe economice sau în specializările: sociologie, psihologie, medicină, administrație publică și științe politice.”

16. Articolul 17 se modifică și va avea următorul cuprins:

„Art. 17. — Recrutarea și numirea în funcție a inspectorilor de muncă se fac potrivit legislației din domeniul funcției publice.”

17. Articolul 18 se modifică și va avea următorul cuprins:

„Art. 18. — Inspectorii de muncă sunt obligați:

a) să nu aibă vreun interes, direct sau indirect, de orice natură ar fi acesta, în entitățile care se află sub incidența controlului lor;

b) să nu dezvăluie secretele de fabricație și, în general, procedurile de exploatare, de care ar putea lua cunoștință în exercitarea funcțiilor lor, atât pe durata existenței raporturilor de serviciu, cât și timp de 2 ani după data încetării acestora;

c) să păstreze confidențialitatea asupra identității persoanei care semnalează nerespectarea prevederilor legale în domeniul reglementat de prezenta lege și să nu dezvăluie angajatorului, prepușilor săi sau altor persoane faptul că efectuează controlul ca urmare a unei sesizări.”

18. Articolul 19 se modifică și va avea următorul cuprins:

„Art. 19. — Inspectorii de muncă, purtând asupra lor legitimația și insigna care atestă funcția pe care o îndeplinesc în exercitarea atribuțiilor stabilite prin lege, au următoarele drepturi:

a) să aibă acces liber, permanent și fără înștiințare prealabilă în sediul oricărui angajator și în orice alt loc de muncă organizat de persoane fizice sau juridice;

b) să identifice, pe baza actelor care dovedesc identitatea sau pe baza altor documente, persoanele aflate în locurile de muncă sau în alte locuri supuse controlului sau cercetării evenimentelor și să impună completarea fișei de identificare;

c) să solicite angajatorului sau reprezentantului legal al acestuia, precum și salariaților, singuri ori în prezența martorilor, documentele și informațiile necesare pentru realizarea controlului sau pentru efectuarea cercetării evenimentelor;

d) să li se pună la dispoziție de către entitatea controlată copii de pe documentele care au legătură cu controlul efectuat sau cu cercetarea evenimentului;

e) să ia declarații scrise, singuri sau în prezența martorilor, salariaților, angajatorilor și/sau, după caz, reprezentanților legali ai acestora, precum și altor persoane care pot da informații cu privire la obiectul controlului efectuat sau al evenimentului cercetat;

f) să preleveze, în vederea efectuării de analize în laboratoare specializate sau în vederea administrării de probe, mostre de produse, materiale ori substanțe fabricate, utilizate, depozitate, manipulate și să înștiințeze deținătorul sau angajatorul despre aceasta;

g) să dispună angajatorului efectuarea de măsurători, determinări și expertize pentru prevenirea unor evenimente sau pentru stabilirea cauzelor evenimentelor produse, precum și verificarea, prin organisme abilitate, a încadrării nivelului noxelor profesionale în limite admisibile la locurile de muncă;

h) să preleveze mostrele necesare din produse pentru care desfășoară acțiuni de supraveghere a pieței, iar în cazul în care consideră necesar, să dispună distrugerea sau scoaterea din uz a produselor care prezintă un risc grav;

i) să dispună angajatorului măsuri, în vederea remedierii într-un timp determinat a neconformităților constatate;

j) să dispună interzicerea, restricționarea, retragerea unui produs de pe piață sau rechemarea acestuia, cu precizarea motivelor care stau la baza acestei decizii;

k) să dispună sistarea activității sau oprirea din funcțiune a echipamentelor de muncă, în cazul în care constată o stare de pericol grav și iminent de accidentare ori de îmbolnăvire profesională, și să sesizeze, după caz, organele de urmărire penală;

l) să dispună suspendarea sau retragerea autorizației de funcționare;

m) să aplice semne distinctive cu valoare de sigiliu, în condițiile prevăzute de lege, în virtutea autorității de stat cu care este investit, pe timpul și în legătură cu îndeplinirea atribuțiilor de serviciu;

n) să sesizeze organele de urmărire penală cu privire la cazurile sau la situațiile de încălcare a dispozițiilor legale în domeniu, când există indicii de săvârșire a unei infracțiuni;

o) să constate contravenții și să aplice sancțiuni prevăzute de legislația în vigoare;

p) să solicite și să primească necondiționat sprijin de la autorități și instituții de ordine publică și protecție, după caz, în desfășurarea controlului.”

19. După articolul 19 se introduc trei noi articole, articolele 19¹—19³, cu următorul cuprins:

„Art. 19¹. — (1) Constatările rezultate în urma controalelor și a cercetării evenimentelor, măsurile, precum și sancțiunile dispuse de inspectorii de muncă sunt consemnate de aceștia în procese-verbale, al căror model se aprobă prin decizie a inspectorului general de stat.

(2) Contestațiile formulate împotriva actelor cu caracter administrativ încheiate de inspectorii de muncă sunt soluționate potrivit prevederilor Legii contenciosului administrativ nr. 554/2004, cu modificările și completările ulterioare.

(3) Contestațiile formulate împotriva proceselor-verbale de constatare și sancționare a contravențiilor încheiate de inspectorii de muncă sunt soluționate potrivit prevederilor Ordonanței Guvernului nr. 2/2001 privind regimul juridic al contravențiilor, aprobată cu modificări și completări prin Legea nr. 180/2002, cu modificările și completările ulterioare.

Art. 19². — Persoanele fizice sau juridice controlate au obligația de a pune la dispoziția inspectorilor de muncă documentele și informațiile solicitate de către aceștia, necesare controlului ori cercetării evenimentului.

Art. 19³. — Inspectorii de muncă își pot desfășura activitatea de control pe tot teritoriul țării, indiferent de locul de muncă în care își desfășoară activitatea în mod curent, în baza deciziei emise de inspectorul general de stat.”

20. Articolul 20 se modifică și va avea următorul cuprins:

„Art. 20. — (1) Constituie contravenții și se sancționează cu amendă de la 5.000 lei la 10.000 lei:

a) împiedicarea în orice mod a inspectorilor de muncă să exercite, total sau parțial, controlul ori să efectueze cercetarea evenimentelor potrivit prevederilor legale prin orice acțiune sau inacțiune a conducătorului unității, a reprezentantului legal, a unui angajat, prepus ori a altei persoane aflate în locațiile supuse controlului, inclusiv refuzul persoanei găsite la locul de muncă de a completa fișa de identificare sau de a da informații despre evenimentul cercetat;

b) neîndeplinirea sau îndeplinirea parțială de către entitatea controlată a măsurilor dispuse de inspectorul de muncă, la termenele stabilite de acesta;

c) nerespectarea de către conducătorul unității, reprezentantul legal al acestuia, angajați, prepuși sau alte persoane aflate în locațiile supuse controlului a obligației de a pune la dispoziția inspectorilor de muncă, în termenul stabilit de aceștia, documentele și informațiile solicitate, necesare controlului ori cercetării evenimentelor.

(2) Constatarea și sancționarea contravențiilor prevăzute la alin. (1) se fac de către inspectorii de muncă.”

21. Articolele 21 și 22 se abrogă.

22. După articolul 22 se introduce un nou articol, articolul 22¹, cu următorul cuprins:

„Art. 22¹. — (1) Contravenientul poate achita pe loc sau în termen de cel mult 48 de ore de la data încheierii procesului-verbal ori, după caz, de la data comunicării acestuia jumătate din minimul amenzii prevăzute la art. 20 alin. (1), inspectorul de muncă făcând mențiune despre această posibilitate în procesul-verbal.

(2) Contravențiilor prevăzute la art. 20 alin. (1) le sunt aplicabile dispozițiile Ordonanței Guvernului nr. 2/2001, aprobată cu modificări și completări prin Legea nr. 180/2002, cu modificările și completările ulterioare.”

23. Articolul 26 se abrogă.

24. La articolul 28, alineatele (2) și (3) se abrogă.

Art. II. — În termen de 60 de zile de la data intrării în vigoare a prezentei legi, Guvernul va supune spre adoptare Parlamentului proiectul de lege privind Statutul inspectorului de muncă, potrivit art. 16 alin. (2) din Legea nr. 108/1999 pentru înființarea și organizarea Inspecției Muncii, republicată, astfel cum a fost modificată și completată prin prezenta lege.

Art. III. — (1) În termen de 60 de zile de la data intrării în vigoare a prezentei legi, Ministerul Muncii, Familiei și Protecției Sociale va elabora Regulamentul de organizare și funcționare al Inspecției Muncii, care se aprobă prin hotărâre a Guvernului.

(2) În termenul prevăzut la alin. (1), Inspecția Muncii va elabora Regulamentul de organizare și funcționare al aparatului propriu al Inspecției Muncii și regulamentul de organizare și funcționare al inspectoratului teritorial de muncă, care se aprobă prin ordin al ministrului muncii, familiei și protecției sociale.

(3) Până la data intrării în vigoare a regulamentelor prevăzute la alin. (1) și (2) rămân aplicabile reglementările referitoare la organizarea și funcționarea Inspecției Muncii, respectiv a inspectoratelor teritoriale de muncă, în măsura în care nu contravin prevederilor prezentei legi.

Art. IV. — Pe data intrării în vigoare a prezentei legi se abrogă:

a) art. 39 alin. (3) din Legea securității și sănătății în muncă nr. 319/2006, publicată în Monitorul Oficial al României, Partea I, nr. 646 din 26 iulie 2006;

b) art. 62 alin. (3) și (4) din Legea nr. 346/2002 privind asigurarea pentru accidente de muncă și boli profesionale, republicată în Monitorul Oficial al României, Partea I, nr. 772 din 12 noiembrie 2009, cu modificările ulterioare.

Art. V. — Legea nr. 108/1999 pentru înființarea și organizarea Inspecției Muncii, republicată în Monitorul Oficial al României, Partea I, nr. 740 din 10 octombrie 2002, cu modificările și completările aduse prin prezenta lege, se va republica, dându-se textelor o nouă numerotare.

Această lege a fost adoptată de Parlamentul României, cu respectarea prevederilor art. 75 și ale art. 76 alin. (1) din Constituția României, republicată.

p. PREȘEDINTELE CAMEREI DEPUTAȚILOR,
IOAN OLTEAN

PREȘEDINTELE SENATULUI
VASILE BLAGA

București, 19 martie 2012.

Nr. 51.

PREȘEDINTELE ROMÂNIEI

D E C R E T

**pentru promulgarea Legii privind modificarea și completarea
Legii nr. 108/1999 pentru înființarea și organizarea
Inspecției Muncii**

În temeiul prevederilor art. 77 alin. (1) și ale art. 100 alin. (1) din Constituția României, republicată,

Președintele României d e c r e t e a z ă:

Articol unic. — Se promulgă Legea privind modificarea și completarea Legii nr. 108/1999 pentru înființarea și organizarea Inspecției Muncii și se dispune publicarea acestei legi în Monitorul Oficial al României, Partea I.

PREȘEDINTELE ROMÂNIEI
TRAIAN BĂSESCU

București, 16 martie 2012.
Nr. 311.

H O T Ă R Ă R I A L E G U V E R N U L U I R O M Ă N I E I

GUVERNUL ROMÂNIEI

H O T Ă R Ă R E**pentru modificarea și completarea Hotărârii Guvernului nr. 1.000/2006
privind organizarea și funcționarea Agenției Naționale a Funcționarilor Publici,
precum și unele măsuri pentru reorganizarea Agenției Naționale a Funcționarilor Publici**

În temeiul art. 108 din Constituția României, republicată,

Guvernul României adoptă prezenta hotărâre.

Art. I. — Hotărârea Guvernului nr. 1.000/2006 privind organizarea și funcționarea Agenției Naționale a Funcționarilor Publici, republicată în Monitorul Oficial al României, Partea I, nr. 620 din 2 septembrie 2010, se modifică și se completează după cum urmează:

1. **La articolul 4 alineatul (1), litera i) se abrogă.**

2. **La articolul 6 alineatul (1), după litera b) se introduce o nouă literă, litera b¹), cu următorul cuprins:**

„b¹) stabilește domeniile prioritare de formare profesională pentru administrația publică, pe baza rezultatelor analizei nevoilor de instruire identificate la nivelul autorităților și instituțiilor publice și a priorităților strategice ale administrației publice, rezultate din documente programatice adoptate de Guvernul României;”

3. **La articolul 6 alineatul (1), literele e) și g) se abrogă.**

4. **La articolul 6 alineatul (1), literele h) și i) se modifică și vor avea următorul cuprins:**

„h) asigură formarea specializată a funcționarilor publici de conducere, prin programe de formare specializată, cu durată de 180 de ore;

i) organizează programe de perfecționare în administrație cu durată variabilă între 3 zile și 90 de zile pentru funcționarii publici, pentru persoanele numite sau alese în funcții de demnitate publică sau asimilate acestora, pentru aleșii locali, pentru personalul contractual din cadrul administrației publice, precum și pentru orice alte persoane interesate.”

5. **La articolul 6 alineatul (1), după litera h) se introduc două noi litere, literele h¹) și h²), cu următorul cuprins:**

„h¹) asigură formarea specializată în administrația publică, pentru persoane numite sau alese în funcții de demnitate publică

sau asimilate acestora din cadrul administrației publice centrale și locale, precum și pentru aleșii locali;

h²) asigură formarea profesională în domeniile prioritare stabilite potrivit lit. b¹);”.

6. Articolul 18 se modifică și va avea următorul cuprins:

„Art. 18. — (1) Centrele regionale sunt organizate și funcționează cu sediul în municipiile București, Iași, Cluj-Napoca și Timișoara.

(2) În cadrul centrelor regionale, se înființează ca unități fără personalitate juridică centre teritoriale de formare continuă pentru administrația publică locală, denumite în continuare *centre teritoriale*. Arondarea județelor, precum și a centrelor teritoriale la centrele regionale este prevăzută în anexa nr. 2.

(3) Personalul centrelor regionale este alcătuit din funcționari publici și personal contractual. Salarizarea personalului centrelor regionale se face în condițiile prevăzute de legislația în vigoare.

(4) Numărul maxim de posturi pentru centrele regionale este de 40.

(5) Regulamentul-cadru de organizare și funcționare a centrelor regionale, structura organizatorică, precum și numărul de posturi alocate fiecărui centru regional se aprobă prin ordin al președintelui Agenției.”

7. Articolul 19 se modifică și va avea următorul cuprins:

„Art. 19. — (1) Centrul regional București se organizează la nivel de direcție și este condus de către un director executiv.

(2) Centrele regionale Cluj-Napoca și Timișoara se organizează la nivel de serviciu și sunt conduse de către un șef serviciu.

(3) Centrul regional Iași se organizează la nivel de birou și este condus de către un șef birou.

(4) Numirea conducătorilor centrelor regionale se face prin ordin al președintelui Agenției, în condițiile legii.

(5) Conducătorii centrelor regionale sunt ordonatori terțiari de credite.

(6) În exercitarea atribuțiilor, conducătorii centrelor regionale emit decizii.”

8. Articolul 21 se abrogă.

9. Anexele nr. 1 și 2 se modifică și se înlocuiesc cu anexele la prezenta hotărâre.

Art. II. — (1) Centrele regionale organizate cu sediile în municipiile Craiova, Călărași, Sibiu și Constanța se reorganizează în centre teritoriale, unități fără personalitate juridică, în cadrul centrelor regionale organizate cu sediile în

municipiile București, Cluj-Napoca, Timișoara și Iași, potrivit arondării prevăzute în anexa nr. 2.

(2) Personalul centrelor regionale reorganizate potrivit alin. (1) se preia în cadrul centrelor regionale prevăzute în anexa nr. 2.

(3) Încadrarea personalului centrelor regionale în noile funcții se face în conformitate cu legislația în vigoare pentru fiecare categorie de personal, în numărul de posturi aprobat, în termen de 45 de zile de la data intrării în vigoare a prezentei hotărâri.

Art. III. — (1) Centrele regionale prevăzute în anexa nr. 2 se subrogă în drepturile și obligațiile centrelor regionale reorganizate potrivit art. II alin. (1).

(2) Centrele regionale prevăzute în anexa nr. 2 preiau patrimoniul centrelor regionale reorganizate potrivit art. II alin. (1), pe bază de protocol de predare-preluare, încheiat în termen de 45 de zile de la data intrării în vigoare a prezentei hotărâri.

(3) Un exemplar al protocolului de predare-preluare încheiat la nivelul fiecărui centru regional se comunică Agenției Naționale a Funcționarilor Publici.

(4) Agenția Națională a Funcționarilor Publici transmite structurii centrale de specialitate din cadrul Ministerului Administrației și Internelor protocoalele de predare-preluare prevăzute la alin. (2).

(5) Patrimoniul prelat în condițiile alin. (2) și structurile de personal se gestionează de către fiecare centru regional, în conformitate cu prevederile legale în vigoare.

(6) Programele de formare profesională destinate personalului din administrația publică, precum și altor categorii de personal, organizate de centrele regionale reorganizate potrivit art. II alin. (1) și aflate în derulare, se preiau de centrele regionale prevăzute în anexa nr. 2 și se desfășoară până la finalizarea acestora în condițiile aprobate până la data intrării în vigoare a prezentei hotărâri.

(7) Programele/Proiectele finanțate și destinate personalului din administrația publică, precum și altor categorii de personal, gestionate de centrele regionale reorganizate potrivit art. II alin. (1) și aflate în derulare la data intrării în vigoare a prezentei hotărâri, se preiau de centrele regionale prevăzute în anexa nr. 2 și se desfășoară în continuare până la data finalizării lor.

Art. IV. — Aplicarea procedurilor legale privind reorganizarea Agenției Naționale a Funcționarilor Publici se realizează în termen de 45 de zile de la data intrării în vigoare a prezentei hotărâri, în conformitate cu legislația în vigoare.

PRIM-MINISTRU
MIHAI-RĂZVAN UNGUREANU

Contrasemnează:

Ministrul administrației și internelor,

Gabriel Berca

Președintele Agenției Naționale a Funcționarilor Publici,

Szakal Andras Zsolt

Ministrul muncii, familiei și protecției sociale,

Claudia Boghicevici

p. Ministrul finanțelor publice,

Gheorghe Gherghina,

secretar de stat

**STRUCTURA ORGANIZATORICĂ
a Agenției Naționale a Funcționarilor Publici**

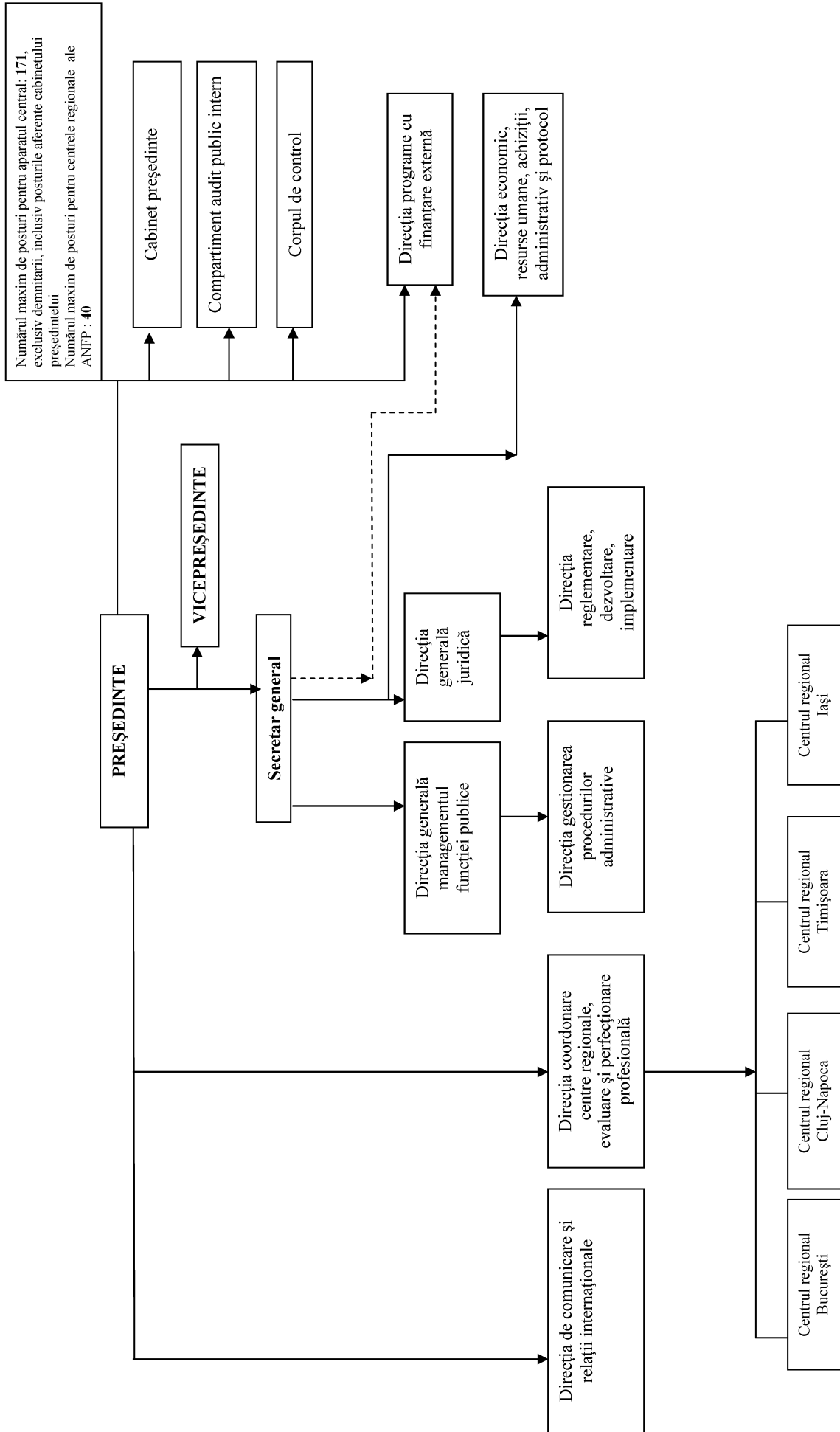

*) Anexa nr. 1 este reprodusă în facsimil.

ARONDAREA **județelor, a municipiului București, precum și a centrelor teritoriale la
centrele regionale de formare continuă pentru administrația publică locală**

I. a) Centrul regional de formare continuă pentru administrația publică locală
București:

1. Municipiul București
2. Județul Ilfov
3. Județul Prahova
4. Județul Argeș
5. Județul Dâmbovița
6. Județul Teleorman
7. Județul Călărași
8. Județul Giurgiu
9. Județul Ialomița
10. Județul Buzău
11. Județul Constanța
12. Județul Tulcea
13. Județul Brăila
14. Județul Vrancea
15. Județul Galați

b) Centre teritoriale în cadrul centrului regional de formare continuă pentru
administrația publică locală București: Călărași și Constanța

II. a) Centrul regional de formare continuă pentru administrația publică locală
Cluj-Napoca:

1. Județul Cluj
2. Județul Maramureș
3. Județul Satu Mare
4. Județul Sălaj
5. Județul Bistrița-Năsăud
6. Județul Bihor
7. Județul Sibiu
8. Județul Brașov
9. Județul Mureș
10. Județul Covasna
11. Județul Harghita
12. Județul Alba

b) Centru teritorial în cadrul centrului regional de formare continuă pentru
administrația publică locală Cluj-Napoca: Sibiu

III. a) Centrul regional de formare continuă pentru administrația publică locală
Timișoara:

1. Județul Timiș
2. Județul Arad
3. Județul Caraș-Severin
4. Județul Hunedoara
5. Județul Dolj
6. Județul Olt
7. Județul Gorj
8. Județul Vâlcea
9. Județul Mehedinți

b) Centru teritorial în cadrul centrului regional de formare continuă pentru
administrația publică locală Timișoara: Craiova

IV. Centrul regional de formare continuă pentru administrația publică locală
Iași:

1. Județul Iași
 2. Județul Suceava
 3. Județul Botoșani
 4. Județul Neamț
 5. Județul Bacău
 6. Județul Vaslui
-

ACTE ALE ORGANELOR DE SPECIALITATE ALE ADMINISTRAȚIEI PUBLICE CENTRALE

MINISTERUL AGRICULTURII ȘI DEZVOLTĂRII RURALE

ORDIN

pentru modificarea Schemei de ajutor de minimis „Sprijinirea activităților economice în vederea diversificării economiei rurale și a creșterii calității vieții în spațiul rural”, aprobată prin Ordinul ministrului agriculturii și dezvoltării rurale nr. 567/2008

Văzând Referatul de aprobare nr. 56.653 din 17 februarie 2012 al Direcției generale dezvoltare rurală — Autoritatea de management pentru Programul Național de Dezvoltare Rurală (PNDR) din cadrul Ministerului Agriculturii și Dezvoltării RURALE, precum și Adresa ministrului dezvoltării regionale și turismului nr. 17.382 din 12 martie 2012,

având în vedere prevederile Regulamentului (CE) nr. 1.698/2005 al Consiliului din 20 septembrie 2005 privind sprijinul pentru dezvoltare rurală acordat din Fondul European Agricol pentru Dezvoltare Rurală (FEADR) și pe cele ale anexei II la Regulamentul (CE) nr. 1.974/2006 al Comisiei din 15 decembrie 2006 de stabilire a normelor de aplicare a Regulamentului (CE) nr. 1.698/2005 al Consiliului privind sprijinul pentru dezvoltarea rurală acordat din Fondul European Agricol pentru Dezvoltare Rurală (FEADR),

în temeiul prevederilor art. 1, 21 și 23 din Hotărârea Guvernului nr. 224/2008 privind stabilirea cadrului general de implementare a măsurilor cofinanțate din Fondul European Agricol pentru Dezvoltare Rurală prin Programul Național de Dezvoltare Rurală 2007—2013, cu modificările și completările ulterioare,

în baza prevederilor Regulamentului (CE) nr. 1.998/2006 al Comisiei din 15 decembrie 2006 privind aplicarea art. 87 și 88 din Tratat la ajutoarele de minimis, având în vedere prevederile art. 3 alin. (3) din Ordonanța de urgență a Guvernului nr. 117/2006 privind procedurile naționale în domeniul ajutorului de stat, aprobată cu modificări și completări prin Legea nr. 137/2007,

având în vedere prevederile Ordonanței de urgență a Guvernului nr. 142/2008 privind aprobarea Planului de amenajare a teritoriului național Secțiunea a VIII-a — zone cu resurse turistice, aprobată cu modificări prin Legea nr. 190/2009,

ca urmare a activității desfășurate de grupul de lucru interministerial între Ministerul Dezvoltării Regionale și Turismului și Ministerul Agriculturii și Dezvoltării RURALE pentru armonizarea programelor în domeniul turismului, derulate din fonduri comunitare și naționale,

cu respectarea prevederilor măsurilor axei 3 — Calitatea vieții în zonele rurale și diversificarea economiei rurale din cadrul Programului Național Dezvoltare Rurală 2007—2013 aprobat prin Decizia Comisiei Europene nr. CE (2008) 3831 din 16 iulie 2008, cu modificările ulterioare,

în temeiul prevederilor art. 7 alin. (5) din Hotărârea Guvernului nr. 725/2010 privind reorganizarea și funcționarea Ministerului Agriculturii și Dezvoltării RURALE, precum și a unor structuri aflate în subordinea acestuia, cu modificările și completările ulterioare,

ministrul agriculturii și dezvoltării rurale emite prezentul ordin.

Art. I. — Schema de ajutor de minimis „Sprijinirea activităților economice în vederea diversificării economiei rurale și a creșterii calității vieții în spațiul rural”, aprobată prin Ordinul ministrului agriculturii și dezvoltării rurale nr. 567/2008, publicat în Monitorul Oficial al României, Partea I, nr. 656 din 17 septembrie 2008, cu modificările și completările ulterioare, se modifică după cum urmează:

1. La articolul 7, alineatele (5)—(7) vor avea următorul cuprins:

„(5) Pentru domeniile de investiții aferente componentei a) «Investiții în infrastructura de primire turistică» a măsurii 313, pe teritoriul comunelor dezvoltate din punct de vedere turistic sunt permise numai modernizarea și extinderea structurilor de primire turistice cu funcțiuni de cazare, lista acestor comune fiind prevăzută în anexa nr. 3, ce include și metodologia care stă la baza elaborării acesteia.

(6) Tipurile de structuri de primire turistică, eligibile în cadrul măsurii 313, sunt:

- I. cu funcțiuni de cazare:
 - a) vile;
 - b) bungalouri;
 - c) cabane turistice;
 - d) campinguri, sate de vacanță, popasuri turistice, căsuțe tip camping, spații de campare;
 - e) pensiuni turistice și pensiuni agroturistice;

II. cu funcțiuni de alimentație, restaurante, exclusiv de tip:

- a) pescăresc;
- b) vânătorec;
- c) familial/pensiune;
- d) cu specific (cramă, cu specific local);
- e) grădină de vară.

(7) Punctajele acordate comunelor prevăzute în anexa nr. 4 reprezintă punctajul total aferent potențialului de dezvoltare turistică care a stat la baza elaborării secțiunii — zone cu resurse turistice, din Planul de Amenajare a Teritoriului Național (PATN), aprobat prin Ordonanța de urgență a Guvernului nr. 142/2008 privind aprobarea Planului de amenajare a teritoriului național Secțiunea a VIII-a — zone cu resurse turistice, aprobat cu modificări prin Legea nr. 190/2009, și vor constitui baza de calcul în acordarea punctajului aferent criteriului de selecție din fișa măsurii 313 — Proiecte din zone cu potențial turistic ridicat, dar care nu sunt suficient dezvoltate din punct de vedere turistic.”

2. La articolul 10 punctul 1, literele e) și f) și nota 8 se modifică și vor avea următorul cuprins:

„e) beneficiarul trebuie să prezinte avizele/autorizațiile de mediu⁸, necesare investiției sau să prezinte dovada că a făcut demersurile pentru a obține toate avizele și acordurile conform legislației în vigoare, în domeniul mediului. În situația în care

beneficiarul nu prezintă toate autorizațiile solicitate înainte de semnarea contractului, proiectul devine neeligibil;

⁸ Conform protocolului încheiat cu Ministerul Mediului și Pădurilor (MMP), orice investiție realizată prin PNDR va fi încadrată de către MMP, care va solicita, după caz, un studiu de impact asupra mediului.

f) beneficiarul trebuie să dovedească dreptul de proprietate asupra terenului pe care urmează să realizeze investiția sau dreptul de folosință pe o perioadă de cel puțin 10 ani;”

3. La articolul 10 punctul 2, literele g), j), n) și o) se modifică și vor avea următorul cuprins:

„g) în cazul zonelor deja dezvoltate din punct de vedere turistic este permisă doar modernizarea și extinderea structurilor de primire turistice, exceptând schimbarea destinației unei locuințe în structură de primire agroturistică;

j) pentru investițiile noi în structurile de primire turistice, suprafața de teren aferentă structurii de primire turistice (inclusiv în structuri de primire agroturistice) trebuie să fie în conformitate cu prevederile legislației naționale în vigoare, în domeniul turismului;

n) beneficiarul trebuie să prezinte avizele/autorizațiile de mediu¹¹ necesare investiției, să respecte, după caz, cerințele de mediu specifice investițiilor în perimetrul arilor protejate sau să prezinte dovada că a făcut demersurile pentru a obține toate avizele și acordurile conform legislației în vigoare, în domeniul mediului. În situația în care beneficiarul nu prezintă toate autorizațiile solicitate înainte de semnarea contractului, proiectul devine neeligibil;

o) beneficiarul trebuie să dovedească dreptul de proprietate asupra terenului pe care urmează să realizeze investiția sau dreptul de folosință pe o perioadă de cel puțin 10 ani;”

4. La articolul 10 punctul 2 litera j), nota 10 se abrogă.

5. La articolul 17, alineatele (1) și (2) se modifică și vor avea următorul cuprins:

„Art. 17. — (1) Măsurile de sprijin acordate întreprinzătorilor și microîntreprinderilor în cadrul prezentei scheme constau în alocări financiare nerambursabile din Fondul European Agricol pentru Dezvoltare Rurală (FEADR) și de la bugetul național, în cuantum de până la 85% din cheltuielile eligibile ale proiectului,

cu respectarea plafoanelor maxime menționate în fișele tehnice ale măsurilor.

(2) Contribuția proprie a beneficiarilor schemei de ajutor *de minimis* trebuie să fie de cel puțin 15% din valoarea totală a cheltuielilor eligibile și va fi asigurată fie din resurse proprii ale beneficiarului, fie prin finanțare externă, de exemplu, credit bancar, într-o formă liberă de ajutor de stat.”

6. La articolul 22, alineatul (3) se modifică și va avea următorul cuprins:

„(3) Repartizarea anuală, orientativă, a sumelor alocate este stabilită prin calendarele anuale de lansare a sesiunilor de depunere a cererilor de finanțare, aprobate de către Comitetul de Monitorizare al PNDR.”

7. Articolul 23 se modifică și va avea următorul cuprins:

„Art. 23. — Numărul estimat al beneficiarilor prezentei scheme este de 13.048, din care circa 10.091 pentru măsura 312, circa 2.757 pentru măsura 313 și circa 200 pentru măsura 322 — componenta «c».”

8. La anexa nr. 2 „Lista codurilor CAEN aferente activităților care sunt eligibile la finanțare în cadrul măsurii 313”, clasa 5530 se modifică și va avea următorul cuprins:

„Clasa 5530 — Parcuri pentru rulote, campinguri și tabere
Exclusiv: campinguri, sate de vacanță, popasuri turistice, căsuțe tip camping, spații de campare”.

9. La anexa nr. 2 „Lista codurilor CAEN aferente activităților care sunt eligibile la finanțare în cadrul măsurii 313”, Secțiunea I — „Hoteluri și restaurante”, diviziunea 56, mențiunea cu asterisc (*) de la clasa 5610 se modifică și va avea următorul cuprins:

„* Tipurile de restaurant eligibile prin această măsură sunt numai cele de tip: pescăresc, vânătoresc, specializat (familiar/pensiune), cu specific (cramă, cu specific local), grădină de vară, clasificate conform Ordinului ministrului dezvoltării regionale și turismului nr. 1.051/2011 pentru aprobarea Normelor metodologice privind eliberarea certificatelor de clasificare, a licențelor și brevetelor de turism.”

10. Anexele nr. 3 și 4 se modifică și se înlocuiesc cu anexele nr. 1 și 2.

Art. II. — Anexele nr. 1 și 2 fac parte integrantă din prezentul ordin.

Art. III. — Prezentul ordin se publică în Monitorul Oficial al României, Partea I.

Ministrul agriculturii și dezvoltării rurale,
Stelian Fuia

București, 13 martie 2012.
Nr. 54.

ANEXA Nr. 1
(Anexa nr. 3 la schemă)

A. LISTA
comunelor dezvoltate¹⁾ din punct de vedere turistic în care sunt permise numai modernizarea și extinderea structurilor de primire turistice cu funcțiuni de cazare

Nr. crt.	UAT (comuna)	Județul
1.	Moieciu	BRAȘOV
2.	Costinești	CONSTANȚA
3.	Moneasa	ARAD
4.	Bran	BRAȘOV

1) Se referă exclusiv la dezvoltarea turistică din punctul de vedere al capacității de cazare.

B. METODOLOGIA**de elaborare a listei comunelor dezvoltate din punct de vedere turistic în care sunt permise numai modernizarea și extinderea structurilor de primire turistice cu funcțiuni de cazare**

Având în vedere următoarele:

— prevederile Ordonanței de urgență a Guvernului nr. 142/2008 privind aprobarea Planului de amenajare a teritoriului național Secțiunea a VIII-a — zone cu resurse turistice, aprobată cu modificări prin Legea nr. 190/2009;

— activitatea desfășurată de grupul de lucru interministerial, constituit în baza prevederilor Ordinului ministrului dezvoltării regionale și turismului nr. 2.537/2011 de înființare a Grupului de lucru interministerial între Ministerul Dezvoltării Regionale și Turismului și Ministerul Agriculturii și Dezvoltării Rurale pentru armonizarea programelor în domeniul turismului, derulate din fonduri comunitare și naționale*);

— datele statistice actualizate cu privire la structurile de primire turistică cu funcțiuni de cazare, la nivel 2010 (sursa Institutul Național de Statistică);

— raportul evaluării *ex-ante* a Programului Național de Dezvoltare Rurală 2007—2013,

a fost întocmită „Lista comunelor dezvoltate din punct de vedere turistic în care sunt permise numai modernizarea și extinderea structurilor de primire turistice cu funcțiuni de cazare” pe baza căreia se aplică criteriul de eligibilitate „În cazul zonelor deja dezvoltate din punct de vedere turistic, este permisă doar modernizarea și extinderea structurilor de primire turistice”, aferent măsurii 313 „Încurajarea activităților turistice”.

Astfel, fiecare UAT NUTS 5 (comună) din secțiunea a VIII-a „zone cu resurse turistice” din Planul de Amenajare a Teritoriului Național (PATN) a fost analizată din punctul de vedere al numărului structurilor de primire turistică cu funcțiuni de cazare (STP) și al numărului de locuitori (NL) la nivelul anului 2010, calculându-se indicatorul — gradul de dezvoltare al UAT din punctul de vedere al capacității de cazare (GD):

$$GD = NL/STP$$

Valoarea acestui indicator a fost raportată la valoarea punctajului aferent infrastructurii specific turistice, care a stat la baza PATN — secțiunea a VIII-a „zone cu resurse turistice”, având ca prag de referință limita superioară a celor mai dezvoltate zone din punct de vedere turistic cu tendință de supraconcentrare, în conformitate cu recomandările evaluatorului *ex-ante*.

*) Ordinul ministrului dezvoltării regionale și turismului nr. 2.537/2011 nu a fost publicat în Monitorul Oficial al României, Partea I.

ANEXA Nr. 2
(Anexa nr. 4 la schemă)

Lista comunelor cu potențial turistic

Județul	UAT cu concentrare mare de resurse turistice	Punctaj total potențial de dezvoltare turistică	Județul	UAT cu concentrare foarte mare de resurse turistice	Punctaj total potențial de dezvoltare turistică
0	1	2	3	4	5
ALBA	Albac	31,45	ALBA	Almașu Mare	26
ALBA	Arieșeni	33,41	ALBA	Avram Iancu	28,5
ALBA	Blandiana	26,5	ALBA	Câlnic	48
ALBA	Bucium	24,02	ALBA	Cetatea de Baltă	45,5
ALBA	Cenade	18	ALBA	Galda de Jos	51,5
ALBA	Ciugud	28	ALBA	Ighiu	40,03
ALBA	Cricău	28,5	ALBA	Lopadea Nouă	26
ALBA	Daia Română	27	ALBA	Râmetea	33,65
ALBA	Doștat	20	ALBA	Râmeț	31
ALBA	Fărău	19	ALBA	Roșia Montană	41,5
ALBA	Gârbova	23,5	ALBA	Săsciori	52,03
ALBA	Gârda de Sus	33,35			
ALBA	Horea	27,52			
ALBA	Întregalde	23			
ALBA	Jidvei	36			
ALBA	Livezile	22,5			
ALBA	Lunca Mureșului	28			
ALBA	Lupșa	30,53			
ALBA	Meteș	30,01			
ALBA	Mirăslău	34,01			

0	1	2	3	4	5
ALBA	Noșlac	29			
ALBA	Ocoliș	26			
ALBA	Pianu	35,05			
ALBA	Ponor	22			
ALBA	Poșaga	21,5			
ALBA	Sălciuma	28,51			
ALBA	Sălișteana	34			
ALBA	Sântimbru	36,5			
ALBA	Scărișoara	26			
ALBA	Stremț	23,51			
ALBA	Șona	34			
ALBA	Șugag	32,01			
ALBA	Vidra	27			
ALBA	Vințu de Jos	38,5			
ARAD	Bârzava	29,5	ARAD	Moneasa	44,27
ARAD	Buteni	32,5	ARAD	Săvârșin	42,01
ARAD	Chisindia	26,5			
ARAD	Felnac	32,5			
ARAD	Ghioroc	25,03			
ARAD	Hălmăgel	28,5			
ARAD	Hălmăgiu	41,04			
ARAD	Păuliș	32,55			
ARAD	Secusigiu	26,5			
ARAD	Șiria	33,03			
ARAD	Vărădia de Mureș	34			
ARAD	Vârfurile	31,51			
ARGEȘ	Albeștii de Muscel	20,5	ARGEȘ	Rucăr	38,22
ARGEȘ	Aninoasa	24,03			
ARGEȘ	Arefu	28,04			
ARGEȘ	Bascov	38,12			
ARGEȘ	Băiculești	26,5			
ARGEȘ	Bălilești	21,52			
ARGEȘ	Berevoești	23			
ARGEȘ	Bogați	14			
ARGEȘ	Boteni	23			
ARGEȘ	Brăduleț	30,51			
ARGEȘ	Budeasa	22,45			
ARGEȘ	Bughea de Jos	21,5			
ARGEȘ	Bughea de Sus	14			
ARGEȘ	Călinești	33			
ARGEȘ	Cetățeni	27,5			
ARGEȘ	Corbeni	27,54			
ARGEȘ	Corbi	25			
ARGEȘ	Coșești	26			
ARGEȘ	Cotmeana	32,5			
ARGEȘ	Cuca	21,5			
ARGEȘ	Dâmbovicioara	34,63			
ARGEȘ	Dobrești	21,5			
ARGEȘ	Domnești	22,5			
ARGEȘ	Dragoslavele	32,05			
ARGEȘ	Lerești	20,06			

0	1	2	3	4	5
ARGEȘ	Leordeni	30,5			
ARGEȘ	Mălureni	21,51			
ARGEȘ	Merișani	28			
ARGEȘ	Micești	33			
ARGEȘ	Mihăești	29,5			
ARGEȘ	Mioarele	21,5			
ARGEȘ	Morărești	34			
ARGEȘ	Moșoaia	24,02			
ARGEȘ	Mușătești	28			
ARGEȘ	Negrași	20,01			
ARGEȘ	Nucșoara	22,5			
ARGEȘ	Pietroșani	20			
ARGEȘ	Poenarii de Argeș	21,5			
ARGEȘ	Sălătrucu	25,5			
ARGEȘ	Săpata	22			
ARGEȘ	Schitu Golești	33			
ARGEȘ	Stoenești	24,5			
ARGEȘ	Stolnici	31,5			
ARGEȘ	Suici	31,5			
ARGEȘ	Tigveni	24			
ARGEȘ	Țițești	31,5			
ARGEȘ	Valea Iașului	25,5			
ARGEȘ	Valea Mare-Pravăț	29			
ARGEȘ	Vlădești	28,5			
BACĂU	Agăș	16			
BACĂU	Asău	13,53			
BACĂU	Balcani	16			
BACĂU	Berești-Tazlău	26,54			
BACĂU	Berzunți	24,5			
BACĂU	Brusturoasa	17			
BACĂU	Căiuți	26,54			
BACĂU	Doftena	21,5			
BACĂU	Ghimeș-Făget	13,05			
BACĂU	Mănăstirea Cașin	11,51			
BACĂU	Oituz	36,61			
BACĂU	Palanca	24			
BACĂU	Pârlol	13,5			
BACĂU	Racova	19,5			
BIHOR	Aușeu	26,5	BIHOR	Criștioru de Jos	37,5
BIHOR	Bratca	34	BIHOR	Sânmartin	56,4
BIHOR	Budureasa	23,65	BIHOR	Vadu Crișului	40
BIHOR	Bulz	24,14			
BIHOR	Buntești	26			
BIHOR	Cărpinet	27,5			
BIHOR	Câmpani	31			
BIHOR	Derna	24			
BIHOR	Diosig	31,5			
BIHOR	Hidișelu de Sus	29,09			
BIHOR	Ineu	23			
BIHOR	Măgești	21			
BIHOR	Pietroasa	21,04			

0	1	2	3	4	5
BIHOR	Pomezou	19			
BIHOR	Popești	30,5			
BIHOR	Remetea	24,5			
BIHOR	Rieni	38,5			
BIHOR	Sălacea	21,5			
BIHOR	Șinteu	25,5			
BIHOR	Șoimi	27			
BIHOR	Șuncuiuș	34,57			
BIHOR	Tinca	35,58			
BIHOR	Vârciorog	19,5			
BISTRIȚA-NĂSĂUD	Bistrița Bârgăului	31,52	BISTRIȚA-NĂSĂUD	Livezile	46,5
BISTRIȚA-NĂSĂUD	Budacu de Jos	25	BISTRIȚA-NĂSĂUD	Lechința	45,5
BISTRIȚA-NĂSĂUD	Căianu Mic	26	BISTRIȚA-NĂSĂUD	Maieru	35
BISTRIȚA-NĂSĂUD	Cetate	24,5	BISTRIȚA-NĂSĂUD	Prundu Bârgăului	45
BISTRIȚA-NĂSĂUD	Chiochiș	25,5	BISTRIȚA-NĂSĂUD	Rodna	43,5
BISTRIȚA-NĂSĂUD	Ciceu-Mihăiești	15	BISTRIȚA-NĂSĂUD	Șanț	30,06
BISTRIȚA-NĂSĂUD	Coșbuc	29	BISTRIȚA-NĂSĂUD	Târlîșua	30
BISTRIȚA-NĂSĂUD	Dumitra	26			
BISTRIȚA-NĂSĂUD	Galații Bistriței	31,5			
BISTRIȚA-NĂSĂUD	Ilva Mare	23,5			
BISTRIȚA-NĂSĂUD	Leșu	27			
BISTRIȚA-NĂSĂUD	Lunca Ilvei	22,51			
BISTRIȚA-NĂSĂUD	Nimigea	30,5			
BISTRIȚA-NĂSĂUD	Nușeni	30			
BISTRIȚA-NĂSĂUD	Parva	22,54			
BISTRIȚA-NĂSĂUD	Rebrișoara	30			
BISTRIȚA-NĂSĂUD	Romuli	20			
BISTRIȚA-NĂSĂUD	Salva	28,5			
BISTRIȚA-NĂSĂUD	Silivașu de Câmpie	32,5			
BISTRIȚA-NĂSĂUD	Șintereag	36			
BISTRIȚA-NĂSĂUD	Spermezeu	20			
BISTRIȚA-NĂSĂUD	Șieu	28,5			
BISTRIȚA-NĂSĂUD	Șieu-Măgheruș	39,53			
BISTRIȚA-NĂSĂUD	Șieu-Odorhei	31,5			
BISTRIȚA-NĂSĂUD	Teaca	32,52			
BISTRIȚA-NĂSĂUD	Telciu	35,5			
BISTRIȚA-NĂSĂUD	Tiha Bârgăului	31,54			
BISTRIȚA-NĂSĂUD	Uriu	29			
BISTRIȚA-NĂSĂUD	Urmeniș	36			
BISTRIȚA-NĂSĂUD	Zagra	26			
BOTOȘANI	Dersca	22			
BOTOȘANI	Frumușica	24			
BOTOȘANI	George Enescu	9			
BOTOȘANI	Mihai Eminescu	38,3			
BOTOȘANI	Rădăuți-Prut	11,5			
BOTOȘANI	Tudora	25,5			
BOTOȘANI	Vârfu Câmpului	22,5			
BOTOȘANI	Vorona	21,5			
BRAȘOV	Augustin	14	BRAȘOV	Bran	46,35
BRAȘOV	Beclean	35,5	BRAȘOV	Bunești	51,05
BRAȘOV	Budila	25	BRAȘOV	Prejmer	54,53

0	1	2	3	4	5
BRAȘOV	Cața	21,5	BRAȘOV	Sâmbăta de Sus	25,03
BRAȘOV	Cristian	40,5			
BRAȘOV	Crizbav	14,5			
BRAȘOV	Drăguș	14			
BRAȘOV	Dumbrăvița	35,5			
BRAȘOV	Feldioara	40,02			
BRAȘOV	Fundata	29,06			
BRAȘOV	Hărman	42			
BRAȘOV	Hoghiz	44,02			
BRAȘOV	Homorod	33,5			
BRAȘOV	Lisa	20,5			
BRAȘOV	Măieruș	34,5			
BRAȘOV	Moieciu	39,32			
BRAȘOV	Părău	30,5			
BRAȘOV	Poiana Mărului	28,06			
BRAȘOV	Racoș	32			
BRAȘOV	Recea	21,5			
BRAȘOV	Sânpetru	37,23			
BRAȘOV	Șercaia	38			
BRAȘOV	Șinca	36,52			
BRAȘOV	Șinca Nouă	15,51			
BRAȘOV	Șoarș	20,5			
BRAȘOV	Teliu	24,5			
BRAȘOV	Viștea	34			
BRAȘOV	Voila	36,8			
BRAȘOV	Vulcan	27			
BRĂILA	Berteștii de Jos	21,5			
BRĂILA	Cazasu	1			
BRĂILA	Cireșu	15			
BRĂILA	Galbenu	16			
BRĂILA	Grădiștea	13			
BRĂILA	Gropeni	29			
BRĂILA	Măxineni	24			
BRĂILA	Movila Miresii	26,5			
BRĂILA	Siliștea	12			
BRĂILA	Stâncuța	21,5			
BRĂILA	Tichilești	29			
BRĂILA	Tufești	21,5			
BRĂILA	Vădeni	25			
BRĂILA	Vișani	21,5			
BUZĂU	Berca	40	BUZĂU	Colți	33,5
BUZĂU	Bisoca	29			
BUZĂU	Buda	16,5			
BUZĂU	Chiojdu	20,52			
BUZĂU	Cislău	30,32			
BUZĂU	Gura Teghii	22,52			
BUZĂU	Lopătari	25,5			
BUZĂU	Măgura	31			
BUZĂU	Mărgăritești	18,5			
BUZĂU	Mânzălești	23,01			
BUZĂU	Merei	38,02			

0	1	2	3	4	5
BUZĂU	Pănătău	27			
BUZĂU	Pietroasele	23,5			
BUZĂU	Tisău	16,59			
BUZĂU	Viperești	29			
CARAȘ-SEVERIN	Armeniș	30,5	CARAȘ-SEVERIN	Berzasca	35
CARAȘ-SEVERIN	Bozovici	26,5	CARAȘ-SEVERIN	Brebu Nou	32,59
CARAȘ-SEVERIN	Carașova	21,5	CARAȘ-SEVERIN	Turnu Ruieni	25,65
CARAȘ-SEVERIN	Cărbunari	21,5	CARAȘ-SEVERIN	Văliug	33,19
CARAȘ-SEVERIN	Ciclova Română	22	CARAȘ-SEVERIN	Zăvoi	36,6
CARAȘ-SEVERIN	Cornereva	17,5			
CARAȘ-SEVERIN	Coronini (Pescari)	28			
CARAȘ-SEVERIN	Doclin	24			
CARAȘ-SEVERIN	Domașnea	33			
CARAȘ-SEVERIN	Eftimie Murgu	24,5			
CARAȘ-SEVERIN	Ezeriș	30			
CARAȘ-SEVERIN	Gârnici	24			
CARAȘ-SEVERIN	Goruia	24			
CARAȘ-SEVERIN	Iablanița	28,5			
CARAȘ-SEVERIN	Lăpușnicu Mare	17,5			
CARAȘ-SEVERIN	Mehadia	39,56			
CARAȘ-SEVERIN	Obreja	29			
CARAȘ-SEVERIN	Pojejena	25,54			
CARAȘ-SEVERIN	Prigor	29,5			
CARAȘ-SEVERIN	Sasca Montană	24,52			
CARAȘ-SEVERIN	Sichevița	26			
CARAȘ-SEVERIN	Socol	24,5			
CARAȘ-SEVERIN	Șopotu Nou	16,5			
CARAȘ-SEVERIN	Teregova	29			
CARAȘ-SEVERIN	Topleț	31,5			
CARAȘ-SEVERIN	Zorlențu Mare	24,5			
CĂLĂRAȘI	Mănăstirea	28,5			
CLUJ	Baciu	42			
CLUJ	Băișoara	19,72			
CLUJ	Beliș	22,8			
CLUJ	Călățele	27,02			
CLUJ	Ciucea	33,65			
CLUJ	Ciurila	22,5			
CLUJ	Chinteni	20,5			
CLUJ	Cojocna	26,5			
CLUJ	Feleacu	34,59			
CLUJ	Fizeșu Gherlii	26			
CLUJ	Florești	35,52			
CLUJ	Gilău	39,27			
CLUJ	Iara	29,06			
CLUJ	Izvoru Crișului	31,5			
CLUJ	Mănăstireni	32			
CLUJ	Mărgău	20,07			
CLUJ	Mărișel	17,62			
CLUJ	Mihai Viteazu	39,55			
CLUJ	Negreni	21			
CLUJ	Petreștii de Jos	22			

0	1	2	3	4	5
CLUJ	Poeni	34,04			
CLUJ	Săcuieu	22			
CLUJ	Săndulești	33,01			
CLUJ	Săvădizla	22,6			
CLUJ	Sâncraiu	25,72			
CLUJ	Sic	23,6			
CLUJ	Tureni	35,02			
CONSTANȚA	23 August	34,03			
CONSTANȚA	Adamclisi	30	CONSTANȚA	Albești	34
CONSTANȚA	Corbu	25	CONSTANȚA	Agigea	44,01
CONSTANȚA	Costinești	35,54	CONSTANȚA	Aliman	33
CONSTANȚA	Crucea	30	CONSTANȚA	Istria	40
CONSTANȚA	Deleni	23	CONSTANȚA	Limanu	45,37
CONSTANȚA	Dobromir	16,5	CONSTANȚA	Topalu	35
CONSTANȚA	Grădina	14			
CONSTANȚA	Independența	22			
CONSTANȚA	Ion Corvin	21,5			
CONSTANȚA	Lipnița	34,5			
CONSTANȚA	Mihai Viteazu	32,5			
CONSTANȚA	Oltina	27			
CONSTANȚA	Ostrov	31			
CONSTANȚA	Pecineaga	21,5			
CONSTANȚA	Peștera	21,5			
CONSTANȚA	Săcele	43,5			
CONSTANȚA	Tuzla	34			
CONSTANȚA	Valu lui Traian	24,5			
COVASNA	Aita Mare	19	COVASNA	Comandău	25
COVASNA	Arcuș	14,67	COVASNA	Malnaș	45
COVASNA	Bățani	25,51	COVASNA	Reci	42,04
COVASNA	Belin	22,5	COVASNA	Turia	35,29
COVASNA	Bixad	20,5	COVASNA	Vâlcele	30
COVASNA	Bodoc	30	COVASNA	Vârghiș	37,52
COVASNA	Boroșneu Mare	26,5	COVASNA	Zăbala	27,5
COVASNA	Brăduț	23,5			
COVASNA	Brețcu	45			
COVASNA	Cătălina	25,5			
COVASNA	Cernat	37			
COVASNA	Estelnic	17			
COVASNA	Ghelița	22,12			
COVASNA	Ilieni	23,38			
COVASNA	Ojdula	25,5			
COVASNA	Ozun	34,03			
COVASNA	Poian	19			
COVASNA	Sânzieni	34,5			
COVASNA	Valea Crișului	35,5			
COVASNA	Zagon	16,5			
DÂMBOVIȚA	Aninoasa	24,5	DÂMBOVIȚA	Moroeni	39,22
DÂMBOVIȚA	Bezdead	23			
DÂMBOVIȚA	Bucșani	35			
DÂMBOVIȚA	Cobia	25,5			
DÂMBOVIȚA	Corbii Mari	29,5			

0	1	2	3	4	5
DÂMBOVIȚA	Nucet	24			
DÂMBOVIȚA	Ocnița	25,5			
DÂMBOVIȚA	Odobești	19,5			
DÂMBOVIȚA	Petrești	33			
DÂMBOVIȚA	Pietroșița	32,5			
DÂMBOVIȚA	Potlogi	20,5			
DÂMBOVIȚA	Răzvad	31			
DÂMBOVIȚA	Runcu	25,53			
DÂMBOVIȚA	Tătărani	24			
DÂMBOVIȚA	Văcărești	26,51			
DÂMBOVIȚA	Voinești	32			
DÂMBOVIȚA	Vulcana-Băi	20			
DÂMBOVIȚA	Vulcana-Pandele	20			
DOLJ	Cernătești	25			
DOLJ	Cetate	16,5			
DOLJ	Desa	21			
DOLJ	Ghidici	3			
DOLJ	Maglavit	21,5			
DOLJ	Malu Mare	27			
DOLJ	Melinești	23			
DOLJ	Piscu Vechi	13			
DOLJ	Rast	13			
GALAȚI	Băleni	22,5			
GALAȚI	Berești-Meria	24			
GALAȚI	Brăhăsești	20,5			
GALAȚI	Buciumeni	34,5			
GALAȚI	Cavadinești	23,5			
GALAȚI	Cerțești	24			
GALAȚI	Corod	20			
GALAȚI	Cudalbi	25			
GALAȚI	Drăgușeni	24			
GALAȚI	Foltești	30,5			
GALAȚI	Fundeni	24,01			
GALAȚI	Poiana	15			
GALAȚI	Scânteiești	25			
GALAȚI	Tulucești	36			
GALAȚI	Vânători	27			
GIURGIU	Ghimpați	21	GIURGIU	Comana	38,51
GIURGIU	Greaca	13,5			
GIURGIU	Prundu	16,5			
GORJ	Albeni	16	GORJ	Baia de Fier	41,18
GORJ	Alimpești	22	GORJ	Peștișani	32,02
GORJ	Aninoasa	34	GORJ	Polovragi	44,5
GORJ	Arcani	28,03			
GORJ	Bălănești	21,5			
GORJ	Bengești-Ciocadia	21,5			
GORJ	Bumbești-Pițic	13,5			
GORJ	Bustuchin	27			
GORJ	Câlnic	32,5			
GORJ	Ciuperceni	27,5			
GORJ	Crasna	29			

0	1	2	3	4	5
GORJ	Drăgotești	21,5			
GORJ	Glogova	27,5			
GORJ	Hurezani	25,5			
GORJ	Lelești	25			
GORJ	Logrești	13,5			
GORJ	Mătășari	26,5			
GORJ	Mușetești	22,5			
GORJ	Padeș	28,52			
GORJ	Prigoria	20,5			
GORJ	Runcu	33,5			
GORJ	Săcelu	28,37			
GORJ	Schela	24,5			
GORJ	Scoarța	28,5			
GORJ	Stănești	25			
GORJ	Telești	32,5			
GORJ	Vladimir	25			
HARGHITA	Atid	19	HARGHITA	Dârjiu	42,5
HARGHITA	Bilbor	28,5			
HARGHITA	Căpâlnița	22			
HARGHITA	Cârța	34,5			
HARGHITA	Ciucsângeorgiu	26,5			
HARGHITA	Corund	29,61			
HARGHITA	Cozmeni	20,07			
HARGHITA	Dealul	15			
HARGHITA	Ditrău	28			
HARGHITA	Felicești	31,64			
HARGHITA	Frumoasa	30,5			
HARGHITA	Lăzarea	30,57			
HARGHITA	Lelicești	15			
HARGHITA	Lueta	21,02			
HARGHITA	Lunca de Jos	27,15			
HARGHITA	Lupeni	33,18			
HARGHITA	Merești	22			
HARGHITA	Mihăilești	29			
HARGHITA	Ocland	20,51			
HARGHITA	Păuleni-Ciuc	30,5			
HARGHITA	Plăieșii de Jos	28,13			
HARGHITA	Porumbeni	15			
HARGHITA	Praid	36,95			
HARGHITA	Racu	14,63			
HARGHITA	Satu Mare	6,18			
HARGHITA	Sâncrăieni	40,02			
HARGHITA	Sândominic	40,5			
HARGHITA	Sânsimion	36,5			
HARGHITA	Sântimbru	18,09			
HARGHITA	Subcetate	29,5			
HARGHITA	Suseni	34			
HARGHITA	Șimonești	25,5			
HARGHITA	Tulgheș	31,5			
HARGHITA	Vârșag	12			
HARGHITA	Zetea	24,58			
HUNEDOARA	Baia de Criș	42	HUNEDOARA	Bănița	54
HUNEDOARA	Băița	27,5	HUNEDOARA	Boșorod	42

0	1	2	3	4	5
HUNEDOARA	Bătrâna	16,5	HUNEDOARA	Densuş	34
HUNEDOARA	Balşa	21	HUNEDOARA	Orăştioara de Sus	43,52
HUNEDOARA	Baru	43,52	HUNEDOARA	Sarmizegetusa	36,02
HUNEDOARA	Beriu	23,5			
HUNEDOARA	Brănişca	21,5			
HUNEDOARA	Breteia Română	32			
HUNEDOARA	Buceş	19			
HUNEDOARA	Bulzeştii de Sus	19			
HUNEDOARA	Bunila	19,5			
HUNEDOARA	Burjuc	26,5			
HUNEDOARA	Cârjiţi	19			
HUNEDOARA	Crişcior	26,5			
HUNEDOARA	General Berthelot	19			
HUNEDOARA	Gurasada	30			
HUNEDOARA	Lăpugiu de Jos	31,5			
HUNEDOARA	Lunca Cernii de Jos	17			
HUNEDOARA	Pestişu Mic	19			
HUNEDOARA	Pui	35			
HUNEDOARA	Răchitova	24,5			
HUNEDOARA	Rapoltu Mare	26			
HUNEDOARA	Râu de Mori	32,13			
HUNEDOARA	Ribiţa	26,5			
HUNEDOARA	Romos	34			
HUNEDOARA	Sălaşu de Sus	34,51			
HUNEDOARA	Sântămăria Orlea	42,5			
HUNEDOARA	Şoimuş	38,5			
HUNEDOARA	Topliţa	24,5			
HUNEDOARA	Toteşti	29			
HUNEDOARA	Vaţa de Jos	35,58			
HUNEDOARA	Veţel	34			
HUNEDOARA	Zam	31,01			
IALOMIŢA	Borduşani	26,5			
IALOMIŢA	Giurgeni	31,5			
IALOMIŢA	Maia	14			
IALOMIŢA	Stelnică	31,5			
IAŞI	Bârnova	26,52			
IAŞI	Brăeşti	19,5			
IAŞI	Ciurea	25			
IAŞI	Cotnari	36,5			
IAŞI	Cucuteni	19			
IAŞI	Deleni	24			
IAŞI	Dobrovăţ	16,5			
IAŞI	Leţcani	29,01			
IAŞI	Mironeasa	19,5			
IAŞI	Mogoşeşti	12			
IAŞI	Răducăneni	27			
IAŞI	Ruginoasa	16			
IAŞI	Schitu Duca	21,51			
IAŞI	Strunga	29			
ILFOV	Brăneşti	36,01	ILFOV	Mogoşoaia	41,35
ILFOV	Cernica	33			
ILFOV	Ciolpani	28,5			
ILFOV	Snagov	40,88			

0	1	2	3	4	5
MARAMUREȘ	Asuaju de Sus	26	MARAMUREȘ	Bârsana	36,11
MARAMUREȘ	Băița de sub Codru	26	MARAMUREȘ	Budești	47,5
MARAMUREȘ	Băiuț	26,5	MARAMUREȘ	Desești	51,79
MARAMUREȘ	Băsești	28	MARAMUREȘ	Ieud	41,03
MARAMUREȘ	Bicaz	21	MARAMUREȘ	Ocna Șugatag	43,11
MARAMUREȘ	Bistra	30,5	MARAMUREȘ	Poienile Izei	38,64
MARAMUREȘ	Bocicoiu Mare	25,02	MARAMUREȘ	Rona de Jos	36,09
MARAMUREȘ	Bogdan Vodă	21	MARAMUREȘ	Săpânța	37,61
MARAMUREȘ	Boiu Mare	27,5	MARAMUREȘ	Satulung	45
MARAMUREȘ	Botiza	29,27	MARAMUREȘ	Șișești	44,03
MARAMUREȘ	Călinești	22			
MARAMUREȘ	Câmpulung la Tisa	25			
MARAMUREȘ	Cernești	28,66			
MARAMUREȘ	Cicârlău	39,5			
MARAMUREȘ	Coaș	14			
MARAMUREȘ	Colțau	14,08			
MARAMUREȘ	Copalnic-Mănăstur	31,02			
MARAMUREȘ	Coroieni	27,5			
MARAMUREȘ	Cupșeni	22,5			
MARAMUREȘ	Dumbrăvița	25,5			
MARAMUREȘ	Fărcașa	27,5			
MARAMUREȘ	Giulești	27,05			
MARAMUREȘ	Grosii-Țibleșului	9,01			
MARAMUREȘ	Lăpuș	25,5			
MARAMUREȘ	Leordina	24			
MARAMUREȘ	Moisei	36,53			
MARAMUREȘ	Oarța de Jos	25			
MARAMUREȘ	Petrova	27			
MARAMUREȘ	Poienile de sub Munte	30,5			
MARAMUREȘ	Remetea Chioarului	30			
MARAMUREȘ	Remeți	31,5			
MARAMUREȘ	Repedea	20			
MARAMUREȘ	Rona de Sus	34,5			
MARAMUREȘ	Rozavlea	25,51			
MARAMUREȘ	Ruscova	25			
MARAMUREȘ	Sarasău	25,01			
MARAMUREȘ	Săcălășeni	29,02			
MARAMUREȘ	Săcel	35,5			
MARAMUREȘ	Suciu de Sus	26,5			
MARAMUREȘ	Șieu	23,04			
MARAMUREȘ	Vadu Izei	28,6			
MARAMUREȘ	Valea Chioarului	34,04			
MARAMUREȘ	Vima Mică	22,5			
MARAMUREȘ	Vișeu de Jos	26,5			
MEHEDINȚI	Bala	26,84	MEHEDINȚI	Svinița	38,5
MEHEDINȚI	Balta	29,5			
MEHEDINȚI	Cireșu	20			
MEHEDINȚI	Dubova	25,02			
MEHEDINȚI	Eșelnița	22,04			
MEHEDINȚI	Godeanu	21,5			
MEHEDINȚI	Hinova	27,5			
MEHEDINȚI	Ilovăț	22,5			
MEHEDINȚI	Ilovița	25,01			

0	1	2	3	4	5
MEHEDINȚI	Isverna	22,5			
MEHEDINȚI	Izvoru Bârzii	29,5			
MEHEDINȚI	Obârșia-Cloșani	22,5			
MEHEDINȚI	Podeni	19,5			
MEHEDINȚI	Ponoarele	27			
MEHEDINȚI	Șisești	27,5			
MEHEDINȚI	Șimian	36,5			
MUREȘ	Adămuș	25,5	MUREȘ	Răstolița	40
MUREȘ	Albești	38,69	MUREȘ	Saschiz	51,5
MUREȘ	Apold	18,5			
MUREȘ	Bahnea	30			
MUREȘ	Band	30,5			
MUREȘ	Batoș	25,5			
MUREȘ	Băgaciu	23,01			
MUREȘ	Băla	25,5			
MUREȘ	Beica de Jos	20			
MUREȘ	Bereni	14			
MUREȘ	Bichiș	23			
MUREȘ	Brâncovenești	35,5			
MUREȘ	Breaza	28			
MUREȘ	Ceuașu de Câmpie	32,5			
MUREȘ	Chiheru de Jos	17,5			
MUREȘ	Corunca	14,5			
MUREȘ	Cozma	19			
MUREȘ	Crăciunești	25,5			
MUREȘ	Cuci	33			
MUREȘ	Daneș	29,06			
MUREȘ	Deda	31,51			
MUREȘ	Ernei	30,51			
MUREȘ	Eremitu	23,52			
MUREȘ	Fântânele	34			
MUREȘ	Gănești	28			
MUREȘ	Ghindari	29			
MUREȘ	Gornești	33,05			
MUREȘ	Gurghiu	30,52			
MUREȘ	Hodoșa	20			
MUREȘ	Ibănești	21,53			
MUREȘ	Lunca	30,5			
MUREȘ	Lunca Bradului	35,02			
MUREȘ	Mădăraș	14			
MUREȘ	Mica	25,5			
MUREȘ	Nadeș	32,5			
MUREȘ	Neaua	20			
MUREȘ	Ogra	33			
MUREȘ	Păsăreni	25,5			
MUREȘ	Petelea	28			
MUREȘ	Râciu	33			
MUREȘ	Sărățeni	14			
MUREȘ	Sâncraiu de Mureș	31,5			
MUREȘ	Sângeorgiu de Mureș	37,03			
MUREȘ	Sânpaul	35,5			
MUREȘ	Sânpetru de Câmpie	28			

0	1	2	3	4	5
MUREȘ	Sântana de Mureș	34			
MUREȘ	Solovăstru	28			
MUREȘ	Stânceni	26,5			
MUREȘ	Suseni	29			
MUREȘ	Suplac	25,5			
MUREȘ	Vărgata	25,5			
MUREȘ	Vânători	35			
MUREȘ	Vețca	19			
MUREȘ	Viișoara	16,5			
MUREȘ	Voivodeni	23			
MUREȘ	Zagăr	25,5			
MUREȘ	Zau de Câmpie	35,5			
NEAMȚ	Bahna	24,5	NEAMȚ	Alexandru cel Bun	41,82
NEAMȚ	Bârgăuani	21,5	NEAMȚ	Agapia	40,61
NEAMȚ	Bicazu Ardelean	36,54	NEAMȚ	Bălțatești	38,23
NEAMȚ	Bicaz-Chei	32	NEAMȚ	Ceahlău	40
NEAMȚ	Bira	20	NEAMȚ	Pângărați	44
NEAMȚ	Borca	28,51	NEAMȚ	Tarcău	35,07
NEAMȚ	Borlești	20	NEAMȚ	Vânători-Neamț	42,04
NEAMȚ	Botești	27,5			
NEAMȚ	Brusturi	21,5			
NEAMȚ	Cândești	19			
NEAMȚ	Cordun	29,02			
NEAMȚ	Crăcăoani	24			
NEAMȚ	Dămuc	27			
NEAMȚ	Dragomirești	19			
NEAMȚ	Farcașa	25,02			
NEAMȚ	Gârcina	25,5			
NEAMȚ	Gherăești	29			
NEAMȚ	Girov	25,01			
NEAMȚ	Grințieș	24,5			
NEAMȚ	Grumăzești	28			
NEAMȚ	Hangu	28,05			
NEAMȚ	Mărgineni	20			
NEAMȚ	Negrești	15			
NEAMȚ	Petricani	22,5			
NEAMȚ	Piatra Șoimului	23			
NEAMȚ	Pipirig	33			
NEAMȚ	Poiana Teiului	21,5			
NEAMȚ	Răucești	26,5			
NEAMȚ	Războieni	20			
NEAMȚ	Sagna	21,5			
NEAMȚ	Săbăoani	34			
NEAMȚ	Ștefan cel Mare	21,01			
NEAMȚ	Tazlău	30,5			
NEAMȚ	Trifești	29,02			
NEAMȚ	Tupilați	26,67			
NEAMȚ	Zănești	26,5			
OLT	Brâncoveni	24			
OLT	Călui	14			
OLT	Dobrosloveni	27			
OLT	Oboga	19			
OLT	Poboru	22			

0	1	2	3	4	5
PRAHOVA	Bănești	35,55			
PRAHOVA	Brazi	33,5			
PRAHOVA	Brebu	23,51			
PRAHOVA	Bertea	25			
PRAHOVA	Cerașu	19,5			
PRAHOVA	Cornu	36,5			
PRAHOVA	Drajna	21,5			
PRAHOVA	Gherghița	22			
PRAHOVA	Izvoarele	26,51			
PRAHOVA	Măneciu	34,47			
PRAHOVA	Provița de Sus	23			
PRAHOVA	Sângeru	16,5			
PRAHOVA	Ștefești	21,5			
PRAHOVA	Starchiojd	19,5			
PRAHOVA	Teișani	26,5			
PRAHOVA	Telega	27			
PRAHOVA	Valea Călugărească	33,54			
PRAHOVA	Valea Doftanei	21,59			
SATU MARE	Bogdand	23			
SATU MARE	Călinești-Oaș	27			
SATU MARE	Certeze	27,53			
SATU MARE	Homoroad	19			
SATU MARE	Medieșu Aurit	27			
SATU MARE	Orașu Nou	37,5			
SATU MARE	Socond	20			
SATU MARE	Supur	31,5			
SATU MARE	Turț	24,5			
SATU MARE	Vama	29,51			
SĂLAJ	Bobota	27,5			
SĂLAJ	Boghiș	11			
SĂLAJ	Buciumi	20,5			
SĂLAJ	Camăr	16,5			
SĂLAJ	Carastelec	12			
SĂLAJ	Cizer	24,5			
SĂLAJ	Crasna	29,5			
SĂLAJ	Creaca	18,5			
SĂLAJ	Cristolț	17			
SĂLAJ	Dobrin	15,5			
SĂLAJ	Dragu	18,5			
SĂLAJ	Fildu de Jos	30,5			
SĂLAJ	Gâlgău	33,51			
SĂLAJ	Gârbou	17			
SĂLAJ	Hereclean	22,5			
SĂLAJ	Hida	26,5			
SĂLAJ	Horoatu Crasnei	20,5			
SĂLAJ	Ileanda	40,63			
SĂLAJ	Ip	22,5			
SĂLAJ	Letca	27,5			
SĂLAJ	Marca	22,5			
SĂLAJ	Meseșenii de Jos	30			
SĂLAJ	Mirșid	25			
SĂLAJ	Năpradea	20			
SĂLAJ	Nușfalău	26,5			
SĂLAJ	Pericei	18			

0	1	2	3	4	5
SĂLAJ	Poiana Blenchii	23			
SĂLAJ	Românași	36,53			
SĂLAJ	Sălățig	21,5			
SĂLAJ	Sânmihaiu Almașului	24,5			
SĂLAJ	Șarmășag	26			
SIBIU	Alma	14	SIBIU	Bazna	44,18
SIBIU	Alțina	29,5	SIBIU	Biertan	35,52
SIBIU	Apoldu de Jos	23,5	SIBIU	Boița	25
SIBIU	Arpașu de Jos	33,02	SIBIU	Cârțișoara	27,68
SIBIU	Ațel	25,5	SIBIU	Rășinari	28,09
SIBIU	Axente Sever	30	SIBIU	Sadu	31,05
SIBIU	Brateiu	24	SIBIU	Tilișca	30,03
SIBIU	Brădeni	14	SIBIU	Valea Viilor	40,5
SIBIU	Cârța	30			
SIBIU	Cristian	33,06			
SIBIU	Dârlos	25,5			
SIBIU	Gura Râului	25,6			
SIBIU	Iacobeni	14			
SIBIU	Jina	24,5			
SIBIU	Laslea	23			
SIBIU	Merghindeal	20			
SIBIU	Moșna	24			
SIBIU	Orlat	44,03			
SIBIU	Poiana Sibiului	24			
SIBIU	Porumbacu de Jos	28			
SIBIU	Râu Sadului	20,53			
SIBIU	Roșia	26,5			
SIBIU	Slimnic	32			
SIBIU	Șeica Mare	29			
SIBIU	Șeica Mică	24			
SIBIU	Turnu Roșu	30			
SIBIU	Vurpăr	20			
SUCEAVA	Baia	26	SUCEAVA	Arbore	40
SUCEAVA	Boroaia	27,5	SUCEAVA	Fundu Moldovei	36,03
SUCEAVA	Cacica	24	SUCEAVA	Mănăstirea Humorului	37,15
SUCEAVA	Cârlibaba	20,18	SUCEAVA	Mitocu Dragomirnei	30,02
SUCEAVA	Ciocănești	15,06	SUCEAVA	Pătrăuți	49,02
SUCEAVA	Dărmănești	35	SUCEAVA	Sucevița	42,45
SUCEAVA	Dolhești	21,5	SUCEAVA	Vatra Moldoviței	44,53
SUCEAVA	Dorna Arini	21,61			
SUCEAVA	Dorna Candrenilor	33,52			
SUCEAVA	Drăgoiești	26,5			
SUCEAVA	Forăști	32,5			
SUCEAVA	Grămești	19			
SUCEAVA	Hânțești	14			
SUCEAVA	Horodniceni	20			
SUCEAVA	Iacobeni	34			
SUCEAVA	Izvoarele Sucevei	20,5			
SUCEAVA	Marginea	24,54			
SUCEAVA	Mălini	16,5			
SUCEAVA	Moara	25,5			
SUCEAVA	Moldova-Sulița	16,8			

0	1	2	3	4	5
SUCEAVA	Moldovița	23,09			
SUCEAVA	Mușenița	21,5			
SUCEAVA	Poiana Stampei	27,5			
SUCEAVA	Pojorâta	30,08			
SUCEAVA	Putna	33,05			
SUCEAVA	Râșca	18,5			
SUCEAVA	Sadova	21,6			
SUCEAVA	Slatina	19,5			
SUCEAVA	Stulpicani	16,5			
SUCEAVA	Șaru Dornei	25,05			
SUCEAVA	Șcheia	35,05			
SUCEAVA	Todirești	22,51			
SUCEAVA	Udești	22,5			
SUCEAVA	Vama	37,31			
TELEORMAN	Islaz	22			
TELEORMAN	Năsturelu	21,5			
TIMIȘ	Banloc	30,5			
TIMIȘ	Cenad	27,5			
TIMIȘ	Criciova	19			
TIMIȘ	Fârdea	21			
TIMIȘ	Margina	32			
TIMIȘ	Ohaba Lungă	19			
TIMIȘ	Pietroasa	16,5			
TIMIȘ	Știuca	22			
TIMIȘ	Tomești	21,63			
TULCEA	Beidaud	28,5	TULCEA	Murighiol	36,11
TULCEA	Beștepe	17	TULCEA	Niculițel	46
TULCEA	C.A. Rosetti	20	TULCEA	Sfântu Gheorghe	36,22
TULCEA	Ceatalchioi	22			
TULCEA	Chilia Veche	22,54			
TULCEA	Crișan	22,87			
TULCEA	Dorobanțu	22			
TULCEA	Greci	25,5			
TULCEA	Izvoarele	19			
TULCEA	Jijila	37,5			
TULCEA	Jurilovca	32,22			
TULCEA	Luncavița	34			
TULCEA	Mahmudia	31,55			
TULCEA	Maliuc	25,12			
TULCEA	Nufăru	28,51			
TULCEA	Peceneaga	20			
TULCEA	Sarichioi	39			
TULCEA	Slava Cercheză	24			
TULCEA	Somova	29,06			
TULCEA	Topolog	24,5			
TULCEA	Valea Nucarilor	27			
VASLUI	Drânceni	29			
VASLUI	Dumești	21			
VASLUI	Gârceni	21,5			
VASLUI	Ivănești	21,5			
VASLUI	Lipovăț	24,5			

0	1	2	3	4	5
VASLUI	Pădureni	17,5			
VASLUI	Poienești	19			
VASLUI	Solești	19			
VASLUI	Ștefan cel Mare	16			
VASLUI	Vutcani	14			
VÂLCEA	Bărbătești	27	VÂLCEA	Costești	43
VÂLCEA	Berislăvești	29,52	VÂLCEA	Slătioara	35
VÂLCEA	Boșoara	17,5			
VÂLCEA	Bunești	17,5			
VÂLCEA	Bujoreni	32,5			
VÂLCEA	Câineni	33,51			
VÂLCEA	Dăești	32,51			
VÂLCEA	Frâncești	22,5			
VÂLCEA	Lăpușata	13			
VÂLCEA	Lădești	17			
VÂLCEA	Lungești	29,5			
VÂLCEA	Malaia	21,59			
VÂLCEA	Măldărești	27			
VÂLCEA	Mihăești	30,5			
VÂLCEA	Muiereasca	19			
VÂLCEA	Nicolae Bălcescu	22,5			
VÂLCEA	Păușești - Măglași	21,5			
VÂLCEA	Perișani	20			
VÂLCEA	Racovița	30			
VÂLCEA	Sălătrucel	19,02			
VÂLCEA	Stroești	19,5			
VÂLCEA	Titești	14,5			
VÂLCEA	Tomșani	16			
VÂLCEA	Vaideeni	30,01			
VÂLCEA	Vlădești	25,5			
VÂLCEA	Voineasa	25,91			
VÂLCEA	Zătreni (nu este precizat tipul de resurse)	16,5			
VRANCEA	Andreiașu de Jos	27			
VRANCEA	Bârsești	25			
VRANCEA	Bordești	21,5			
VRANCEA	Dumbrăveni	35,5			
VRANCEA	Fitionești	19			
VRANCEA	Mera	22,5			
VRANCEA	Năruja	30,5			
VRANCEA	Nereju	20,5			
VRANCEA	Nistorești	22,5			
VRANCEA	Răcoasa	22,5			
VRANCEA	Reghiu	21,5			
VRANCEA	Ruginești	31,5			
VRANCEA	Slobozia Bradului	29			
VRANCEA	Soveja	25,33			
VRANCEA	Tulnici	22,81			
VRANCEA	Valea Sării	31			
VRANCEA	Vidra	30,5			
VRANCEA	Vizantea-Livezi	21			
VRANCEA	Vrâncioaia	26,5			

MINISTERUL EDUCAȚIEI, CERCETĂRII, TINERETULUI ȘI SPORTULUI

ORDIN**privind acordarea acreditării pentru unitatea de învățământ preuniversitar particular Grădinița „Curcubeul” din localitatea Matca**

Având în vedere prevederile Ordonanței de urgență a Guvernului nr. 75/2005 privind asigurarea calității educației, aprobată cu modificări prin Legea nr. 87/2006, cu modificările și completările ulterioare, ținând cont de dispozițiile Hotărârii Guvernului nr. 1.258/2005 privind aprobarea Regulamentului de organizare și funcționare al Agenției Române de Asigurare a Calității în Învățământul Preuniversitar (ARACIP), cu modificările ulterioare, luând în considerare dispozițiile Hotărârii Guvernului nr. 22/2007 pentru aprobarea Metodologiei de evaluare instituțională în vederea autorizării, acreditării și evaluării periodice a organizațiilor furnizoare de educație, având în vedere prevederile Hotărârii Guvernului nr. 21/2007 privind aprobarea Standardelor de autorizare de funcționare provizorie a unităților de învățământ preuniversitar, precum și a Standardelor de acreditare și de evaluare periodică a unităților de învățământ preuniversitar, luând în considerare Hotărârea Consiliului ARACIP nr. 13 din 21 decembrie 2011 privind propunerea de acordare a acreditării pentru unitățile de învățământ preuniversitar particular evaluate în perioada 29 aprilie—16 decembrie 2011, în temeiul Hotărârii Guvernului nr. 536/2011 privind organizarea și funcționarea Ministerului Educației, Cercetării, Tineretului și Sportului, cu modificările și completările ulterioare,

ministrul educației, cercetării, tineretului și sportului emite prezentul ordin.

Art. 1. — Se acordă acreditarea pentru unitatea de învățământ preuniversitar particular Grădinița „Curcubeul”, cu sediul în localitatea Matca, Drumul județean 251 nr. 3.038, județul Galați, pentru nivelul de învățământ „preșcolar”, limba de predare „română”, program „normal”.

Art. 2. — Unitatea de învățământ preuniversitar particular Grădinița „Curcubeul” din localitatea Matca, acreditată potrivit dispozițiilor art. 1, este persoană juridică de drept privat și de interes public, parte a sistemului național de învățământ, și beneficiază de toate drepturile și obligațiile prevăzute de lege, începând cu anul școlar 2012—2013.

Art. 3. — (1) Unitatea de învățământ preuniversitar particular Grădinița „Curcubeul” din localitatea Matca dispune de patrimoniu propriu, care nu poate fi înstrăinat sau diminuat și va fi utilizat numai în interesul învățământului.

(2) În cazul desființării, dizolvării sau lichidării, patrimoniul unității de învățământ preuniversitar particular Grădinița „Curcubeul” din localitatea Matca revine fondatorilor.

Art. 4. — Personalul didactic, didactic auxiliar și personalul nedidactic din unitatea de învățământ autorizată, angajat

conform prevederilor legii, se preia la unitatea de învățământ preuniversitar particular acreditată Grădinița „Curcubeul” din localitatea Matca.

Art. 5. — Unitatea de învățământ preuniversitar particular Grădinița „Curcubeul” din localitatea Matca este monitorizată și controlată periodic de către Ministerul Educației, Cercetării, Tineretului și Sportului, Agenția Română de Asigurare a Calității în Învățământul Preuniversitar, în colaborare cu Inspectoratul Școlar al Județului Galați, în vederea verificării respectării standardelor care au stat la baza acreditării.

Art. 6. — Filiala Asociației „Bambi” din localitatea Matca, unitatea de învățământ preuniversitar particular acreditată Grădinița „Curcubeul” din localitatea Matca, Ministerul Educației, Cercetării, Tineretului și Sportului, Agenția Română de Asigurare a Calității în Învățământul Preuniversitar, respectiv Inspectoratul Școlar al Județului Galați vor duce la îndeplinire prevederile prezentului ordin.

Art. 7. — Prezentul ordin se publică în Monitorul Oficial al României, Partea I.

Ministrul educației, cercetării, tineretului și sportului,
Cătălin Ovidiu Baba

București, 29 februarie 2012.
Nr. 3.401.

MINISTERUL EDUCAȚIEI, CERCETĂRII, TINERETULUI ȘI SPORTULUI

ORDIN**privind acordarea acreditării pentru unitatea de învățământ preuniversitar particular Școala „Junior” din municipiul Iași**

Având în vedere prevederile Ordonanței de urgență a Guvernului nr. 75/2005 privind asigurarea calității educației, aprobată cu modificări prin Legea nr. 87/2006, cu modificările și completările ulterioare, ținând cont de dispozițiile Hotărârii Guvernului nr. 1.258/2005 privind aprobarea Regulamentului de organizare și funcționare al Agenției Române de Asigurare a Calității în Învățământul Preuniversitar (ARACIP), cu modificările ulterioare, luând în considerare dispozițiile Hotărârii Guvernului nr. 22/2007 pentru aprobarea Metodologiei de evaluare instituțională în vederea autorizării, acreditării și evaluării periodice a organizațiilor furnizoare de educație,

având în vedere prevederile Hotărârii Guvernului nr. 21/2007 privind aprobarea Standardelor de autorizare de funcționare provizorie a unităților de învățământ preuniversitar, precum și a Standardelor de acreditare și de evaluare periodică a unităților de învățământ preuniversitar,

luând în considerare Hotărârea Consiliului ARACIP nr. 13 din 21 decembrie 2011 privind propunerea de acordare a acreditării pentru unitățile de învățământ preuniversitar particular evaluate în perioada 29 aprilie—16 decembrie 2011, în temeiul Hotărârii Guvernului nr. 536/2011 privind organizarea și funcționarea Ministerului Educației, Cercetării, Tineretului și Sportului, cu modificările și completările ulterioare,

ministrul educației, cercetării, tineretului și sportului emite prezentul ordin.

Art. 1. — Se acordă acreditarea pentru unitatea de învățământ preuniversitar particular Școala „Junior”, cu sediul în municipiul Iași, str. Păcurari nr. 9, județul Iași, pentru nivelul de învățământ „primar”, limba de predare „română”, forma de învățământ „zi”.

Art. 2. — Unitatea de învățământ preuniversitar particular Școala „Junior” din municipiul Iași, acreditată potrivit dispozițiilor art. 1, este persoană juridică de drept privat și de interes public, parte a sistemului național de învățământ, și beneficiază de toate drepturile și obligațiile prevăzute de lege, începând cu anul școlar 2012—2013.

Art. 3. — (1) Unitatea de învățământ preuniversitar particular Școala „Junior” din municipiul Iași dispune de patrimoniu propriu, care nu poate fi înstrăinat sau diminuat și va fi utilizat numai în interesul învățământului.

(2) În cazul desființării, dizolvării sau lichidării, patrimoniul unității de învățământ preuniversitar particular Școala „Junior” din municipiul Iași revine fondatorilor.

Art. 4. — Personalul didactic, didactic auxiliar și personalul nedidactic din unitatea de învățământ autorizată, angajat

conform prevederilor legii, se preia la unitatea de învățământ preuniversitar particular acreditată Școala „Junior” din municipiul Iași.

Art. 5. — Unitatea de învățământ preuniversitar particular Școala „Junior” din municipiul Iași este monitorizată și controlată periodic de către Ministerul Educației, Cercetării, Tineretului și Sportului, Agenția Română de Asigurare a Calității în Învățământul Preuniversitar, în colaborare cu Inspectoratul Școlar al Județului Iași, în vederea verificării respectării standardelor care au stat la baza acreditării.

Art. 6. — Universitatea „Alexandru Ioan Cuza” din municipiul Iași, unitatea de învățământ preuniversitar particular acreditată Școala „Junior” din municipiul Iași, Ministerul Educației, Cercetării, Tineretului și Sportului, Agenția Română de Asigurare a Calității în Învățământul Preuniversitar, respectiv Inspectoratul Școlar al Județului Iași vor duce la îndeplinire prevederile prezentului ordin.

Art. 7. — Prezentul ordin se publică în Monitorul Oficial al României, Partea I.

Ministrul educației, cercetării, tineretului și sportului,
Cătălin Ovidiu Baba

București, 29 februarie 2012.
Nr. 3.407.

MINISTERUL EDUCAȚIEI, CERCETĂRII, TINERETULUI ȘI SPORTULUI

ORDIN

privind acordarea acreditării pentru unitatea de învățământ preuniversitar particular Școala Postliceală Sanitară „Christiana” din municipiul Pitești

Având în vedere prevederile Ordonanței de urgență a Guvernului nr. 75/2005 privind asigurarea calității educației, aprobată cu modificări prin Legea nr. 87/2006, cu modificările și completările ulterioare,

ținând cont de dispozițiile Hotărârii Guvernului nr. 1.258/2005 privind aprobarea Regulamentului de organizare și funcționare al Agenției Române de Asigurare a Calității în Învățământul Preuniversitar (ARACIP), cu modificările ulterioare,

luând în considerare dispozițiile Hotărârii Guvernului nr. 22/2007 pentru aprobarea Metodologiei de evaluare instituțională în vederea autorizării, acreditării și evaluării periodice a organizațiilor furnizoare de educație,

având în vedere prevederile Hotărârii Guvernului nr. 21/2007 privind aprobarea Standardelor de autorizare de funcționare provizorie a unităților de învățământ preuniversitar, precum și a Standardelor de acreditare și de evaluare periodică a unităților de învățământ preuniversitar,

luând în considerare Hotărârea Consiliului ARACIP nr. 13 din 21 decembrie 2011 privind propunerea de acordare a acreditării pentru unitățile de învățământ preuniversitar particular evaluate în perioada 29 aprilie—16 decembrie 2011,

în temeiul Hotărârii Guvernului nr. 536/2011 privind organizarea și funcționarea Ministerului Educației, Cercetării, Tineretului și Sportului, cu modificările și completările ulterioare,

ministrul educației, cercetării, tineretului și sportului emite prezentul ordin.

Art. 1. — Se acordă acreditarea pentru unitatea de învățământ preuniversitar particular Școala Postliceală Sanitară „Christiana”, cu sediul în municipiul Pitești, str. Nicolae Dobrin nr. 3, județul Argeș, pentru nivelul de învățământ „postliceal”, domeniul „sănătate și asistență pedagogică”, calificările profesionale „asistent medical generalist”, „asistent medical de farmacie”, limba de predare „română”, forma de învățământ „zi”.

Art. 2. — Unitatea de învățământ preuniversitar particular Școala Postliceală Sanitară „Christiana” din municipiul Pitești,

acreditată potrivit dispozițiilor art. 1, este persoană juridică de drept privat și de interes public, parte a sistemului național de învățământ, și beneficiază de toate drepturile și obligațiile prevăzute de lege, începând cu anul școlar 2012—2013.

Art. 3. — (1) Unitatea de învățământ preuniversitar particular Școala Postliceală Sanitară „Christiana” din municipiul Pitești dispune de patrimoniu propriu, care nu poate fi înstrăinat sau diminuat și va fi utilizat numai în interesul învățământului.

(2) În cazul desființării, dizolvării sau lichidării, patrimoniul unității de învățământ preuniversitar particular Școala Postliceală Sanitară „Christiana” din municipiul Pitești revine fondatorilor.

Art. 4. — Personalul didactic, didactic auxiliar și personalul nedidactic din unitatea de învățământ autorizată, angajat conform prevederilor legii, se preia la unitatea de învățământ preuniversitar particular acreditată Școala Postliceală Sanitară „Christiana” din municipiul Pitești.

Art. 5. — Unitatea de învățământ preuniversitar particular Școala Postliceală Sanitară „Christiana” din municipiul Pitești este monitorizată și controlată periodic de către Ministerul Educației, Cercetării, Tineretului și Sportului, Agenția Română

de Asigurare a Calității în Învățământul Preuniversitar, în colaborare cu Inspectoratul Școlar al Județului Argeș, în vederea verificării respectării standardelor care au stat la baza acreditării.

Art. 6. — Asociația Filantropică Medical-Creștină „Christiana” Filiala Pitești, unitatea de învățământ preuniversitar particular acreditată Școala Postliceală Sanitară „Christiana” din municipiul Pitești, Ministerul Educației, Cercetării, Tineretului și Sportului, Agenția Română de Asigurare a Calității în Învățământul Preuniversitar, respectiv Inspectoratul Școlar al Județului Argeș vor duce la îndeplinire prevederile prezentului ordin.

Art. 7. — Prezentul ordin se publică în Monitorul Oficial al României, Partea I.

Ministrul educației, cercetării, tineretului și sportului,
Cătălin Ovidiu Baba

București, 29 februarie 2012.
Nr. 3.408.

MINISTERUL EDUCAȚIEI, CERCETĂRII, TINERETULUI ȘI SPORTULUI

O R D I N

privind acordarea acreditării pentru unitatea de învățământ preuniversitar particular Școala Particulară „Ethos” din municipiul Craiova

Având în vedere prevederile Ordonanței de urgență a Guvernului nr. 75/2005 privind asigurarea calității educației, aprobată cu modificări prin Legea nr. 87/2006, cu modificările și completările ulterioare,

ținând cont de dispozițiile Hotărârii Guvernului nr. 1.258/2005 privind aprobarea Regulamentului de organizare și funcționare al Agenției Române de Asigurare a Calității în Învățământul Preuniversitar (ARACIP), cu modificările ulterioare, luând în considerare dispozițiile Hotărârii Guvernului nr. 22/2007 pentru aprobarea Metodologiei de evaluare instituțională în vederea autorizării, acreditării și evaluării periodice a organizațiilor furnizoare de educație,

având în vedere prevederile Hotărârii Guvernului nr. 21/2007 privind aprobarea Standardelor de autorizare de funcționare provizorie a unităților de învățământ preuniversitar, precum și a Standardelor de acreditare și de evaluare periodică a unităților de învățământ preuniversitar,

luând în considerare Hotărârea Consiliului ARACIP nr. 13 din 21 decembrie 2011 privind propunerea de acordare a acreditării pentru unitățile de învățământ preuniversitar particular evaluate în perioada 29 aprilie—16 decembrie 2011,

în temeiul Hotărârii Guvernului nr. 536/2011 privind organizarea și funcționarea Ministerului Educației, Cercetării, Tineretului și Sportului, cu modificările și completările ulterioare,

ministrul educației, cercetării, tineretului și sportului emite prezentul ordin.

Art. 1. — Se acordă acreditarea pentru unitatea de învățământ preuniversitar particular Școala Particulară „Ethos”, cu sediul în municipiul Craiova, Str. Geniștilor nr. 60, județul Dolj, pentru nivelurile de învățământ „primar” și „gimnazial”, limba de predare „română”, forma de învățământ „zi”.

Art. 2. — Unitatea de învățământ preuniversitar particular Școala Particulară „Ethos” din municipiul Craiova, acreditată potrivit dispozițiilor art. 1, este persoană juridică de drept privat și de interes public, parte a sistemului național de învățământ, și beneficiază de toate drepturile și obligațiile prevăzute de lege, începând cu anul școlar 2012—2013.

Art. 3. — (1) Unitatea de învățământ preuniversitar particular Școala Particulară „Ethos” din municipiul Craiova dispune de patrimoniu propriu, care nu poate fi înstrăinat sau diminuat și va fi utilizat numai în interesul învățământului.

(2) În cazul desființării, dizolvării sau lichidării, patrimoniul unității de învățământ preuniversitar particular Școala Particulară „Ethos” din municipiul Craiova revine fondatorilor.

Art. 4. — Personalul didactic, didactic auxiliar și personalul nedidactic din unitatea de învățământ autorizată, angajat

conform prevederilor legii, se preia la unitatea de învățământ preuniversitar particular acreditată Școala Particulară „Ethos” din municipiul Craiova.

Art. 5. — Unitatea de învățământ preuniversitar particular Școala Particulară „Ethos” din municipiul Craiova este monitorizată și controlată periodic de către Ministerul Educației, Cercetării, Tineretului și Sportului, Agenția Română de Asigurare a Calității în Învățământul Preuniversitar, în colaborare cu Inspectoratul Școlar al Județului Dolj, în vederea verificării respectării standardelor care au stat la baza acreditării.

Art. 6. — Fundația Creștină „Ethos” din municipiul Craiova, unitatea de învățământ preuniversitar particular acreditată Școala Particulară „Ethos” din municipiul Craiova, Ministerul Educației, Cercetării, Tineretului și Sportului, Agenția Română de Asigurare a Calității în Învățământul Preuniversitar, respectiv Inspectoratul Școlar al Județului Dolj vor duce la îndeplinire prevederile prezentului ordin.

Art. 7. — Prezentul ordin se publică în Monitorul Oficial al României, Partea I.

Ministrul educației, cercetării, tineretului și sportului,
Cătălin Ovidiu Baba

București, 29 februarie 2012.
Nr. 3.409.

ACTE ALE PARTIDELOR POLITICE

CUANTUMUL TOTAL
al sumelor provenite din finanțările private
ale partidelor politice în anul 2011, conform Legii nr. 334/2006
privind finanțarea activității partidelor politice
și a campaniilor electorale — Forumul Democratic
al Germanilor din județul Caraș-Severin

1. Cotizația membrilor	11.983 lei
2. Donații persoane fizice	87.971 lei
3. Donații persoane juridice	2.000 lei
4. Venituri din chirii pentru acțiuni social-culturale	8.760 lei
5. Venituri din publicații	240 lei
6. Dobânzi bancare	<u>4.204 lei</u>
TOTAL:	115.158 lei

EDITOR: PARLAMENTUL ROMÂNIEI — CAMERA DEPUTAȚILOR



„Monitorul Oficial” R.A., Str. Parcului nr. 65, sectorul 1, București; C.I.F. RO427282,
 IBAN: RO55RNCB0082006711100001 Banca Comercială Română — S.A. — Sucursala „Unirea” București
 și IBAN: RO12TREZ7005069XXX000531 Direcția de Trezorerie și Contabilitate Publică a Municipiului București
 (alocat numai persoanelor juridice bugetare)

Tel. 021.318.51.29/150, fax 021.318.51.15, e-mail: marketing@ramo.ro, internet: www.monitoruloficial.ro

Adresa pentru publicitate: Centrul pentru relații cu publicul, București, șos. Panduri nr. 1,
 bloc P33, parter, sectorul 5, tel. 021.401.00.70, fax 021.401.00.71 și 021.401.00.72

Tiparul: „Monitorul Oficial” R.A.



5 948368 595453